

L'EQUITATION

MENSUEL OFFICIEL DE LA FEDERATION FRANÇAISE D'EQUITATION

LA REVUE DE



SPECIAL

- AG de la FEI à Rabat
- Interview :
Jean-Maurice
Bonneau
- Statistiques FFE
Compet GICE 2001



EVENEMENTS

- Equirando 2002 à
Lamotte
- Equirando Junior en
Rhône-Alpes
- Generali Open de
France poney & club

REF N° 22

JUIN 2002

L'attelage mise sur le bon cheval

Trois mois avant Jerez, l'attelage français fonde ses espoirs sur... Conty, et le Championnat du Monde à un cheval. La rencontre mondiale de cette catégorie se tiendra en France du 27 août au 1er septembre. Son résultat pourrait galvaniser les troupes envoyées en Espagne.

Réalité

Pour l'instant, les meneurs à quatre chevaux, qui défendraient la France aux JEM, doivent encore gagner leur sélection auprès de l'entraîneur national, Jacques Tamalet.

Il a fixé des minima, dont moins de 50 points en dressage sur un concours international.

Minima auxquels la poignée de meneurs en lice n'a pas encore satisfait. Tamalet est lucide : « A quatre chevaux, nous luttons contre des professionnels. Pour être compétitif, il faut une structure d'entraînement permanente et du personnel pour travailler les chevaux la semaine, de sorte que les meneurs n'aient plus qu'un travail d'assemblage à faire quand ils viennent le week-end et pendant les stages. »

Pôle France

Il a été entendu puisque : « Le pôle France à Lamotte avance. Les projets se finali-



sent. On devrait pouvoir utiliser toutes les infrastructures au printemps prochain. » Quant à Jerez : « Si je ne peux pas constituer d'équipe et que certains individuels méritent une sélection, la France sera représentée en individuel ».

Les CAI-A de Saumur du 10

au 14 juillet et du Pin du 18 au 21 juillet permettront d'y voir plus clair.

Espoir

En revanche, côté attelage à un cheval, tous les espoirs sont permis. La dernière rencontre mondiale, à Ebbs en Autriche, remonte à 4 ans. Elle avait vu la 5e place de Philippe Gratpanche. Depuis, le vivier s'est encore étoffé et c'est 15 couples potentiels qui concourent actuellement pour 9 sélectionnés possibles pour le Championnat du Monde. « Ils ont énormément travaillé avec Forlini, spécialiste de la gymnastique du cheval et avec Cornut en dressage. Ils ont de bons chevaux.

Nous courrons pour deux médailles : une par équipe et une en individuel. » - Propos recueillis par N. Fey

LE COMPLET DANS SON ELAN

Au mois de mai, les cavaliers français de concours complet enchaînaient les concours internationaux de trois et quatre étoiles : Badminton, Punchestown, Saumur. Alors que dans d'autres disciplines la difficulté est de trouver les couples au niveau, en concours complet les couples performants sont nombreux. Le cavalier pilier est pour l'instant Didier Courrèges avec l'excellent Débat d'Estruval. Le couple a deux

championnats d'Europe, dont une médaille d'argent par équipe, à son acquis. Courrèges dispose, de surcroît, d'un second cheval en cas de pépin. Car, comme le rappelle Thierry Touzaint, EN, « Il faut être en bonne forme physique au bon moment et surtout, il faudrait qu'il n'arrive rien aux meilleurs. Nous brigons une médaille par équipe. Une performance individuelle serait la cerise sur le gâteau. C'est possi-

ble mais toujours aléatoire. En équipe, il faut être dans les trois meilleurs sur 15 engagés. En individuel, la concurrence est de 80 à 100 couples. Nous faisons du bon travail. Les internationaux de mai me permettront de tirer certains bilans et je vous donnerai alors des nouvelles plus précises des couples en lice. ».

Propos recueillis par N. Fey

MAGAZINE

Sport 2	International 7	Région 18
Dans trois mois Jerez	Nouvelles sportives	CRE Languedoc Roussillon
Sommaire 3	Actualité 11	Région 19
Juin 2002	Club House	CRE Lorraine
Agenda 4	Association 13	Région 20
Essentiel	LFPC	CRE Alsace
Edito 5	ENE de Saumur 15	Référence 22
Invitation championnats	Point Formation	Frais FFE
International 6	Evénement 16	Interview 25
AG de la FEI à Rabat	CSIO de la Baule	Jean-Maurice Bonneau

FFE DTN

Endurance 21	Sports 21
Appel aux organisateurs	Vaccinations

FFE TOURISME

Abonnement 21	Evénement 30	Promotion 32
L'Estafette	Route du Sel	Nouveau guide AFIT
Evénement 28	Evénement 31	Formation 34
Equirando 2002	Equirando junior	Echanges internationaux

FFE CLUB

Generali Open de France . 35	Adhérents 43
A vos marques	Assurances

CNEFE

Démarche qualité 38
Evaluation conseil

GHN

Juridique 40
Titres d'enseignement

REFERENCE

Coordonnées 41	Adhérents 46	Concours GICE 2001 50
Services FFE	Nouveaux clubs 2002	Jeunes chevaux SHF
Tableau de bord 42	Statistiques 2001 47	Sommaire 55
Licences et concours	FFE compet GICE	BO GICE 17 à 20
Tableau de bord 44	Concours GICE 2001 48	
Licenciés au 15 mai	Amateurs & Pros	

CALENDRIER

2002 52	Juillet 2002 56	Juillet 2002 60
Sessions BAP	Concours GICE	Concours SIF
Juillet 2002 55	Juillet 2002 58	Juillet 2002 61
Concours FEI Monde	Concours ANPFS	Open de France Club

DU 7 AU 9 JUIN

■ CHAMPIONNATS DE FRANCE DE TREC EN ATTELAGE

Les 4e championnats de France de la discipline auront lieu à Gap dans les Hautes-Alpes. PTV dans un site vallonné avec 16 difficultés de choix et POR en rapport avec l'intérêt touristique du site et la découverte du milieu. Deux catégories : attelage à deux rangs & paires et attelages simples. Contact CNTE 01 53 26 15 59. cnte@magic.fr

LE 7 JUIN

■ CLOTURE DES ENGAGEMENTS DU GENERALI OPEN DE FRANCE PONEY

Le dernier jour de la saison sportive sera le dimanche 2 juin. Clôture des engagements le vendredi 7 juin à midi. Championnats du 29 juin au 7 juillet.

LE 21 JUIN

■ CLOTURE DES ENGAGEMENTS DU GENERALI OPEN DE FRANCE CLUB

Le dernier jour de la saison sportive sera le dimanche 16 juin. Clôture des engagements le vendredi 21 juin à midi. Championnats du 17 au 21 juillet.

DU 21 AU 23 JUIN

■ CHAMPIONNAT DE FRANCE DE HORSE BALL

Pour la quatrième édition consécutive, les finales du championnat de France de horse ball auront lieu à Aramon dans le Gard. L'Espace Automne, stade de horse ball permanent, accueillera cette année quelques 500 cavaliers de 20 à 25 ans. Contact 06 11 13 39 73 fredericguilheneuf@expansia.com

DU 28 AU 30 JUIN

■ CHAMPIONNAT DE FRANCE DE VOLTIGE

Le championnat de France de Voltige aura lieu à La Wantzenau, 67. Un passage obligé avant de pouvoir intégrer la longue liste de la sélection en prévision des JO. Contact 03 88 96 60 57

DU 30 JUIN
AU 7 JUILLET**■ GENERALI OPEN DE FRANCE PONEY**

5000 cavaliers sont attendus pour le plus grand rassemblement équestre d'Europe. 73 titres, 9 disciplines. Finales du GP CSO le 2 juillet. Finales des GP CCE et dressage les 6 & 7 juillet.

DU 17 AU 21 JUILLET

■ GENERALI OPEN DE FRANCE CLUB

Près de 2500 cavaliers sont attendus pour se disputer 27 titres dans 10 disciplines. Finales le samedi et le dimanche.

DU 24 AU 28 JUILLET

■ CHAMPIONNATS DE FRANCE DE CSO DES JEUNES

Les championnats de France des Jeunes organisés par le CRE Ile de France et la FFE auront lieu à Fontainebleau. Réalisé en fonction des engagés 2001, l'avant-programme a été approuvé par l'entraîneur national Marcel Delestre. 500 jeunes de 9 à 18 ans sont attendus au Grand Parquet. Nouveauté de l'année : les minimes auront 3 épreuves comme les grands.

DU 26 AU 28 JUILLET

■ EQUIRANDO 2002 EN SOLOGNE

L'Equirando 2002 se conclura par un grand rassemblement à Lamotte au cœur de la Sologne. Vos itinéraires d'approche vous permettront de visiter les châteaux de la Loire et de traverser les grandes forêts giboyeuses de Sologne. Contact 02 38 59 35 34

22 AU 25 AOUT

■ SOLOGN'PONY & CHAMPIONNATS CSO PONAM 3

New Forests, Welshs, poneys français de selle et autres races seront au rendez-vous annuel du Sologn'Pony pour des épreuves panachées entre élevage et concours en cycle classique. Contact 02 54 83 72 00 anpfs@wanadoo.fr. Les championnats de CSO Ponam B3P, C3P et D3P se dérouleront en même temps. Clôture des engagements au 9 août à midi. Contact FFE Club 02 54 94 46 31.

LA REVUE DE
L'ÉQUITATION

ÉDITEUR

Fédération Française d'Équitation
9, boulevard Macdonald
75019 PARIS

SECRETARIAT

Parc Equestre, 41600 LAMOTTE
T 02 54 94 46 46 F 02 54 94 46 47
Mail ref@ffe.com

RÉDACTRICE EN CHEF

Danielle Lambert

RÉDACTRICE EN CHEF ADJOINTE

Nathalie Fey

SECRETAIRES DE LA RÉDACTION

Caroline Gandon

COMITÉ DE RÉDACTION

Hervé Delambre
Marie-Odile Desvignes
Martine Fernet
Jean-Claude Gast
Jacinte Giscard d'Estaing
Danielle Lambert
Serge Lecomte
Olivier Le Page
Pascal Marry
Jacqueline Reverdy

PHOTOS

PSV KONICA, J. Morel
CNTE
Nathalie Fey
ENE
COT 41
Image du Jour

ONT PARTICIPÉ À CE NUMÉRO

François Athimon, Gautier Beaudoin,
Christelle Bérenger, Laurent Cellier,
Pascal Dubeis, Sylvie Duterque,
Françoise Girard, Jean-Marc Lassus,
Stéphane Lemasson, Isabelle Peduzzi,
Cabinet Pezant, Isabelle Pierrard,
François Piquemal, Frédérique Said,
Emmanuelle Schramm, Laure Vial.

ABONNEMENT

1 an - 45,73 € (300 F)

CONCEPTION

Danielle Lambert
Serge Lecomte

RÉALISATION - IMPRESSION

I.D.P. Grignon
77370 FONTENAILLES

COMMISSION PARITAIRE

0203680336

DIRECTRICE DE LA PUBLICATION

Jacqueline Reverdy

TIRAGE

7 000 exemplaires

DOCUMENT JOINT

Afficheval

Championnats
dans l'enthousiasme

Invitation

Juillet est le mois phare des championnats de France.

J'invite tous les élus nationaux, régionaux et départementaux, tous les clubs, tous les cavaliers, tous les supporters des équipes et des individuels qualifiés à venir encourager les compétiteurs sur tous les terrains des championnats de France.

Lamotte

Je vous donne rendez-vous au Parc Equestre Fédéral de Lamotte pour le Generali Open de France Poney du 29 juin au 7 juillet et pour le Generali Open de France Club du 17 au 21 juillet. Vous y découvrirez les

nouveaux aménagements du Parc qui vous faciliteront la vie pendant les championnats.

Fontainebleau

Je vous retrouverai ensuite aux championnats de France de CSO jeunes au Grand Parquet de Fontainebleau pour des épreuves tout aussi disputées.

Encouragements

J'adresse tous mes encouragements aux cavaliers qualifiés. Ils ont franchi avec succès l'étape préalable aux grands rendez-vous. Je les incite à concourir en confiance dans le respect des règles et à méditer le Code du Sportif.



Photo : FFE Jean Morel

Félicitations

Avant de féliciter les champions de France 2002, je souhaite adresser un remerciement particulier à tous les organisateurs dont l'énergie fait la réussite de ces événements marquants pour tous les cavaliers.

Jacqueline Reverdy
Présidente de la FFE

FORCE RÉGLEMENTAIRE

Ceci est le mensuel officiel de la Fédération Française d'Équitation. Les informations qui y sont publiées ont

force réglementaire, sauf pour les concours à gestion GICE où c'est le BO GICE qui a force réglementaire.

AVIS DE FERMETURE

FFE CLUB sera fermé les vendredis 12 juillet 2002 et 16 août 2002.

Délégation française déterminée



L'Assemblée Générale de la Fédération Equestre Internationale s'est tenue à Rabat du 23 au 27 avril 2002. Compte-rendu de Laurent Cellier, membre de la délégation française.

Délégation

La délégation française était composée de Jacqueline Reverdy, François Lucas, chargé des relations internationales, Margit Otto-Crépin, chef d'équipe dressage, présidente du Club de Cavaliers Internationaux de Dressage et de Laurent Cellier, adjoint au DTN.

Contexte

L'AG de la FEI est le lieu de validation des décisions, suite aux forums organisés sur les concours internationaux et aux travaux des commissions. C'est le moment privilégié pour entretenir des relations avec les fédérations étrangères. Une réunion de chaque groupe permet aux pays d'une

même zone géographique d'exposer un certain nombre de préoccupations. La France fait partie du groupe 1, groupe de tradition francophone. C'est principalement un moment de prise de contact qui peut permettre d'augmenter l'influence de la France dans les décisions prises au niveau international.

France

La France est à l'origine de la FEI à l'initiative du Baron Pierre de Coubertin en 1921. La FFE est la 3^e Fédération organisatrice d'événements équestres internationaux derrière les Etats Unis et l'Allemagne, avec 86 concours organisés en 2001 contre 51 en 1993. Depuis 7 ans, la France est absente du bureau et du comité de la FEI, alors que de tradition elle y avait toujours une place réservée.

Endurance

Actuellement, l'endurance mondiale est dominée par les Européens, mais financée par les Emirats Arabes Unis qui entretiennent des liens privilégiés avec le président et les membres de la Commission FEI. Cette situation a tendance à provoquer une dérive dans les évolutions réglementaires, qui changent les fondements de

l'activité en diminuant les distances et augmentant la vitesse des courses. A l'initiative de la France, lors d'une réunion à Toulouse, une motion a été validée par les responsables de l'endurance des principales nations européennes puis soumise à la FEI. Trois aspects principaux ressortent. Les grands événements doivent se dérouler sur des distances longues : 160 km en conformité avec le règlement d'origine toujours existant. Les contrôles vétérinaires doivent faire l'objet de plus de transparence. Toute modification réglementaire doit faire l'objet de concertation avant validation en AG. Actuellement, le Championnat d'Europe prévu

à Punchestown (Irl.) est programmé sur 2 x 100 km. L'ensemble des pays européens souhaite voir évoluer la distance vers 160 Km.

Elections

La FFE présentait et soutenait un certain nombre de candidatures à la FEI. Jean Michel Pinel a été élu président de la commission voltige et Dominique Reynaud, membre de la commission de reining. Marc Damians, présenté à la commission de finance n'a pas été élu, le candidat des Etats-Unis, sortant, étant rééligible. Avant le 15 mai, la FFE doit présenter de nouvelles candidatures pour l'an prochain. Il est très important que celles-ci soient présentées à l'ensemble des fédérations

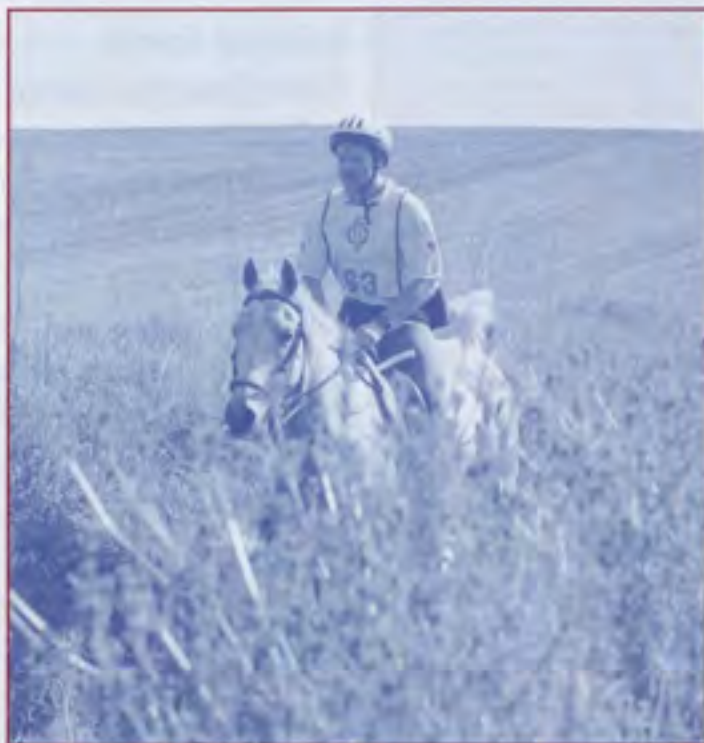

Photo : PTV Jean-Marie

étrangères pour obtenir leur soutien lors de la prochaine Assemblée Générale.

Français

Depuis 2001, le français a été supprimé des publications écrites FEI. François Lucas avait fait une intervention sur le sujet devant le bureau de la FEI. Celle-ci est restée sans effet sous le motif que les versions françaises des documents techniques seraient disponibles sur internet.

Pays organisateur

Le pays organisateur de l'AG de la FEI bénéficie d'un supplément d'attention lors de l'AG concernée. François Lucas a proposé oralement la candidature de la France pour l'AG FEI de 2004. Un contact régulier et suivi avec la FEI paraît indis-

pensable. Cela nécessite qu'une personne, à la FFE, centralise l'ensemble des dossiers et fasse de manière urgente le point sur les dossiers en cours. Cette étude devrait être suivie d'un déplacement à Lausanne pour rencontrer les chefs de départements FEI.

Relais

Les entraîneurs et l'ensemble des personnes concernées doivent tenir régulièrement la FFE informée des problèmes qu'ils rencontrent dans leurs activités pour que nous puissions intervenir en amont de l'Assemblée Générale. Nos représentants pourront ainsi se présenter aux différentes réunions, informés, avec des dossiers complets.

Laurent Cellier,
adjoint au DTN

■ CCE JEREZ

Guy Othéguy s'est vu attribuer le poste de délégué technique pour l'épreuve de Complet de Jerez. Une sérieuse référence pour une responsabilité qui sera accompagnée sur place par les compétences des plus hauts spécialistes. - CG

■ AIX LA CHAPELLE

Le CHIO d'Aix La Chapelle accueillera attelage, dressage et saut d'obstacles pour le plus grand plaisir de près de 300 000 fidèles du 26 au 30 juin. Le Grand Prix de Saut d'Obstacles sera une répétition générale avant les Jeux Mondiaux de septembre. Une confrontation où les meilleurs peuvent prendre un ascendant psychologique sur leurs adversaires. La composition des équipes sera également une bonne indication de celles présentes à Jerez. Sous

réserve sur Equidia, dimanche 30 juin à 23h - CG

■ PETER DALE

Exclusivement réservé aux équipes dont tous les cavaliers sont licenciés dans le même club, le Challenge Peter Dale s'affirme en tant que championnat d'Europe de pony-games des clubs. Entamée en mars dernier pour une finale en août prochain, la saison se déroule en quatre manches. A l'issue des deux premières manches 2002, la 1^{re} place est occupée par l'équipe belge de White Farm à Bruxelles, la 2^e par les Powys d'Angleterre et la 3^e par l'équipe française d'Istres Mounted. Les 5^e et 6^e places reviennent respectivement aux équipes françaises du Petiton de Saumur et du Peillard Crémieu près de Lyon. - CG

L'endurance française fait école

Règlement

« Le lobbying entrepris par les chefs d'équipe européens depuis le mois de janvier a réussi à convaincre les présidents de Fédération Nationale de plus de 20 Pays dont certaines (Allemagne, Belgique, Espagne, France, Italie, Portugal, Suisse) ont même demandé par écrit une remise en ordre de l'endurance internationale. Lors de l'assemblée générale, les discussions des

groupes I et II, puis du bureau, ont alerté la commission d'endurance sur les modes de changements réglementaires. En conséquence, les CEI**** prévus en 120 kms se dérouleront à nouveau en 160 ou 2 x 100 kms. La commission a reçu la mission impérative d'intégrer au règlement les points de la motion de Toulouse. Un certain nombre de Présidents de Fédération

Nationale ont relevé la dynamique d'action de l'endurance qui a été un modèle du genre.

Forum de la FEI

Deux jours plus tard, la commission FEI et Michael Stone, assistant du Secrétaire Général de la FEI, ont ouvert un forum auquel toute l'endurance mondiale, chefs d'équipes, cavaliers et autres, ont confirmé leur soutien à la motion de Toulouse avec des argu-

ments et des nuances propres à chaque continent.

Suivi

Tout ceci est très encourageant, mais il faut encore veiller à ce que les modifications réglementaires conformes à la motion de Toulouse, soient réellement intégrées dans le règlement FEI conformément aux indications issues de l'Assemblée Générale de Rabat ».

Pierre Cazes, entraîneur national d'endurance

Juges et chefs de piste Internationaux en séminaire à La Baule

En collaboration avec René Pasquier, organisateur du CSIO de France à La Baule, Jean Claude Bouard, président de la commission CSO de la FFE, Jean Loup Caplain, juge international CSO, la FFE organisait du 8 au 12 mai un séminaire pour juges et chefs de piste internationaux. Plus de 30 techniciens français et étrangers ont ainsi pu bénéficier des excellentes interventions d'Arno Gego, chef de piste international et de Francis



Photo : FFF Jean-Marie

Michielsens, juge international CSO. Ces cours en langue française ont permis à l'ensemble des participants d'échanger leurs expé-

riences et d'exprimer leurs sentiments par rapport aux modifications réglementaires de la FEI. Jacqueline Reverdy a accueilli l'en-

semble des participants lors d'un dîner officiel et, à cette occasion, elle a pu exprimer son souhait de voir renforcer la place de la FFE à la FEI.

Mission collective en Chine

Dans la perspective des Jeux Olympiques de 2008 dont l'organisation a été confiée à Pékin, la Fédération Equestre et le Comité Olympique chinois ont invité officiellement

une délégation de l'UNIC suite à une proposition d'assistance technique pour les sports équestres que cette dernière leur avait faite. Rencontre positive.

Délégation

Cette délégation de l'UNIC était constituée de : François Lucas, chargé des relations internationales à la FFE, délégué technique et juge officiel international à la FEI et président de l'UNIC, Olivier Le Page DTN, Nicolas Dugué, responsable des relations internationales à l'ENE, Pascal Morvillers, cavalier olympique et conseiller technique en CCE et Jean-Yves Camenen, directeur de l'UNIC.

Echanges

La délégation s'est rendue à Pékin du 1er au 5 avril 2002

et a eu l'occasion de visiter des structures équestres ainsi que celle du site olympique de Concours Complet. Trois sujets majeurs ont été traités et ont fait l'objet de propositions de la part de la France : l'entraînement des équipes chinoises jusqu'en 2008 et plus particulièrement en CCE pour laquelle l'Ecole Nationale d'Équitation pourrait être partenaire, le développement et l'organisation de l'équitation de base en Chine et la mise en place d'un plan de développement d'élevage tant pour le cheval de sport que celui de course.

MARTINVEST

Le comité de la FEI réuni lundi 6 mai à Badminton a attribué à Martinvest dans la Manche le label Coupe du Monde de Concours Complet pour sa prochaine édition programmée du 23 au 25 août 2002. Une reconnaissance importante

pour les Le Goupil, artisans de ce concours et défenseurs de longue date du complet. Contact : Association USTICA / Pierre Le Goupil T 02 33 52 36 29 F 02 33 52 15 51 Mél p.legoupil@free.fr

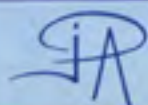

JPA Route de St Siméon 27500 SELLES
 TEL 02 32 41 54 27 FAX 02 32 41 39 14 Internet jpadistri@wanadoofr

COMPAREZ TOUJOURS QUALITE ET PRIX

la "MOUSTIQUE"

€ 112,81 TTC FRANCO
 F 740.00
 30 PLAQUES
 60 FLOTS

FLOT
 PASTILLE 5,5cm
 COROLLE 8cm
 HAUTEUR 24,5cm



P13 103x103



P14 103x103

PLAQUES
 PVC BLANC



la "POUSSIN"

€ 151,69 TTC FRANCO
 F 995.00 P15 160x110
 36 PLAQUES
 72 FLOTS

FLOT
 PASTILLE 6,5cm
 COROLLE 11,5cm
 HAUTEUR 26,5cm

PLAQUES
 PVC BLANC



P12 D127

la "JUNIOR"

€ 233,25 TTC FRANCO F 1530.00
 50 PLAQUES 100 FLOTS



FLOT
 PASTILLE 7,5cm
 COROLLE 12,5cm
 HAUTEUR 46cm

la "BENJAMINE"

€ 152,45 TTC FRANCO
 F 1000.00
 50 PLAQUES
 100 FLOTS

AU CHOIX
 BLEU VERT
 ROUGE



P1 BIS 101x145

PLAQUES
 PVC BLANC



P1 145x101

FLOT
 PASTILLE 6,5cm
 COROLLE 11cm
 HAUTEUR 26cm



P7 BIS 148x128



P1 145x101



P1 BIS 101x145



P4 135x150



P7 148x128



P2 BIS 190x115



P2 190x115

TOUS NOS FLOTS ONT LE CORPS, L'ATTACHE ET LA PASTILLE EN PVC

PLAQUE METAL - PLAQUE TROPHÉE
*Un aspect ultra brillant avec effet miroir
 d'une finition superbe*

à partir de € 2,98 HT - F 19,50 PORT EN SUPPLEMENT

M4 175x120



M1 110x170



M5 150x140



M1 BIS

COUPES TROPHÉES

COUPES

TROPHEES-NOUVEAU-NOUVEAU-NOUVEAU



M3-7cm Ecrin E16



T170 18cm T171 21cm T172 23cm



T155 28cm T156 30cm T157 32cm



JP36 collier 86cm

ECHANTILLONNAGE DE NOTRE COLLECTION
 PRIX A PARTIR DE 1€ A 58€ SELON MODELE OU LOT



DEMANDEZ NOTRE CATALOGUE

Exemples de flots que nous pouvons vous proposer

CORPS, ATTACHE ET PASTILLE PVC

C4
1 COROLLE DE 9cm
HAUTEUR 24,5cm
PASTILLE PVC DE 5,5cm



C5
1 COROLLE DE 12,5cm
HAUTEUR 46cm
PASTILLE PVC DE 7,5cm



C6
2 COROLLES DE 12,5cm
HAUTEUR 46cm
PASTILLE PVC DE 7,5cm



C7
1 COROLLE DE 11,5cm
HAUTEUR 36,5cm
PASTILLE PVC DE 6,5cm



C3
2 COROLLES DE 11,5cm
HAUTEUR 27,5cm
PASTILLE PVC DE 5,5cm



C2
3 COROLLES DE 14cm
3 ou 4 PANS DE 50cm
PASTILLE PVC DE 7,5cm
HAUTEUR 61cm



C1
4 COROLLES DE 16cm
5 PANS DE 60cm
PASTILLE PVC DE 7,5cm
HAUTEUR 72cm



COLLIER
4 COROLLES DE 16cm
5 PANS DE 60cm
PASTILLE PVC DE 7,5cm
ENCOLURE 1,20m
FIXATION VELCRO



OFFRE SPECIALE

MINIMUM 30 PLAQUES

€1.11HT

F7.30

P13

103x103

1.06 HT PAR 100

F6.95

UNIQUEMENT EN PVC BLANC

€1.27HT

F8.30

P15

160x110

P16 86x146

€1.21HT PAR 100

F7.95



PLAQUES PVC à partir de € 1.55-F10.15

P11 O190



P2 190x115



P6 148x165



P10 241x147

P5 D150



P9 147x171



P4 135x150



P2 BIS



P7 BIS

P3 BIS



P1 145x101



P7 148x128



P1 BIS



P3 150x150

PLAQUES FONTE

à partir de €3.43-F22.50



A1 198x125



A3 Ø140



F3 Ø155



F7 148x128



F9 150x110



F8 140x160



F2 145x178



A4 130x160



A2 130x155



F5 140x190



F1 100x145



F6 120x140



F4 125x195



TEE SHIRT 150g € 4.18 - F 27.42 pour 100

CASQUETTE € 2.54 - F 16.66 pour 100

PARAPLUIE € 9.07 - F 59.50 pour 10

BOB € 2.39 - F 15.68 pour 100

POLO 220g € 18.12 - F 118.86 pour 10

COUPE VENT doublé € 22.73 - F149.10 pour 10

PRIX A L'UNITE HT FRAIS DE FILM ET TRANSPORT EN SUS

■ DEAUVILLE

Le CSI-A normand aura lieu du 5 au 7 juillet sur l'hippodrome de La Touques. Courses de galop à côté le samedi et le dimanche après-midi. Neuf épreuves internationales dont une épreuve de six barres sont programmées avec une dotation globale de 75 000 € dont 37 500 € pour le Grand Prix. A noter le « Master des Partenaires » qui permettra aux sponsors du CSI-A de se faire plaisir en concourant dans les mêmes conditions que les professionnels, sur des épreuves amateurs, avec des chevaux prêtés. Contact 02 31 84 61 18.

■ SAINT-AGIL

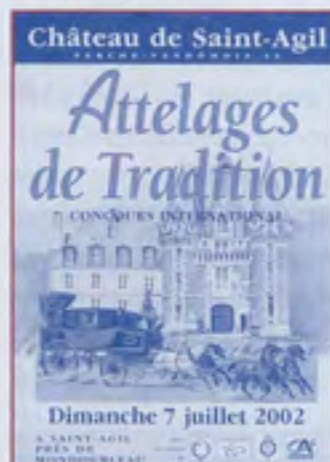

Le château de Saint-Agil, près de Mondoubleau, en Loir-et-Cher, accueillera le dimanche 7 juillet un Concours International d'Attelages de Tradition. La participation est limitée à 40 attelages de 1 à 4 chevaux, venus de Belgique, France, Grande-Bretagne, Hollande, Suisse et Etats-

Unis. Ils s'affronteront sur trois épreuves : présentation, routier de 15 km et maniabilité. En animations permanentes : le village décoré de Saint-Agil, démonstrations de maréchalerie, de charron, de sellerie, promenades en attelage, expositions de produits régionaux et d'artisanat... Un seul mot d'ordre : allez-y ! Contact : André Grassart T 02 54 80 71 77 F 02 54 80 87 94. - HD

■ CONTY

Le championnat du monde d'attelage à un cheval se déroulera à Conty dans la Somme, sur le site des Deux Rives des Ateliers du Val de Selle du 28 août au 1er septembre prochains. Le 28 août sera consacré à la cérémonie d'ouverture. Chacune des journées suivantes permettra le déroulement des disciplines : dressage les 29 et 30 août, marathon, le 31, et maniabilité le 1er septembre. Contact 03 22 41 23 31 Mèl valdeselle@burotec.fr

■ LA PIROUETTE

En collaboration avec le Haras National du Lion d'Angers, le centre équestre La Pirouette (44) organise pour la quatrième fois un concours international d'amazones les 15 et 16 juin prochains. Différentes épreuves seront au rendez-vous en dressage : individuel, pas de deux, qua-

drille pour des concurrentes de tous âges, de tous niveaux et de toutes nationalités. Contact : 02 40 85 00 31 - CG

■ FORMATION PHN



Le haras de la Cense propose aux professionnels ou amateurs un stage PHN (Parelli Natural Horse-Man-Ship). Les cavaliers pourront ainsi bénéficier d'une réelle harmonie avec leur cheval dans le cadre de leurs loisirs ou dans l'exercice de leur profession. La formation s'effectue en deux ans à raison de 5 jours tous les deux mois et s'adresse aux cavaliers possédant déjà un niveau 1 PHN avec une

expérience équestre niveau galop 5. Contact : T 01 30 88 49 00 M serviceclient@harasdelacense.com. - CG

■ SAUMUR

Si vous avez manqué le CCI*** de Saumur, du 23 au 26 mai dernier, retrouvez les meilleurs moments sur Equidia samedi 15 juin à 21h et dimanche 23 juin à 23h. - CG

■ SOLERS

Le haras des Hautes Fontaines à Solers (77) propose deux journées de préparation suivies d'une randonnée de trois jours sur les chemins et forêts briards. Avis aux amateurs, le pack rando aura lieu du 30 juin au 4 juillet prochains, il inclut un accueil en gîte avec des étapes de 30 à 35 km par jour. Contact : 01 64 06 74 21 - CG

SIGNALISATION



« A chaque manifestation, nous mettons en place des panneaux pour informer les concurrents. Il suffit ainsi d'ajouter les noms et tout le monde est au courant.

Je pense que de tels panneaux pourraient être rendus obligatoires. De même, je pense que les chandeliers peints en rouge et blanc au paddock évitent les fanions dangereux. Nous utilisons ce système depuis 10 ans maintenant. J'espère que nos idées trouveront un bon écho fédéral. » Jean Pierre Hautefort, France Jumping Promotion (24).

■ **BAPAAAT EQUITATION**

Le Centre de Formation Professionnelle à l'Animation Equestre de Rennes Fénicat situé à Bruz, propose une nouvelle formule à l'attention des établissements équestres d'enseignement et de loisirs, partisans de diversifier leurs activités. Agréé par la Direction Régionale Jeunesse et Sports de Bretagne, la formation au Brevet d'Aptitude Professionnelle d'Assistant Animateur Technicien est proposée en alternance du 1er octobre 2002 au 30 septembre 2003. Hébergement, restauration et moyens de financement sont proposés. Réalisée au sein d'un club rôdé à l'organisation, à l'accueil et à l'animation, la formation est encadrée par des spécialistes en tourisme équestre, attelage et autres professions liées à l'équitation. Contact : Lucien Mauguin 02 99 41 16 30 – feni-cat@free.fr - CG

■ **ETHOLOGIE**

De nombreux programmes de stages nous ont été adressés. A noter selon vos goûts. Les ateliers du cabinet britannique « Animal Behaviour, Welfare & Ecological Agriculture Consultants » Contact : (44) 164 723 1394. Marthe Kiley Worthington sera au CE de Fenicat, 35170 Bruz, en Bretagne près de Rennes,

le mardi 11 juin pour une journée tout public. Contact 02 99 41 16 30. Elle sera au Cheval Bleu à Bonnac la Cote, en Corrèze le jeudi 13 juin. Contact 05 55 39 27 80. Le Village Equestre de Conches organise un stage au Parc Equestre Fédéral du 9 au 12 août avec l'éthologue australien Ken Faulkner. Contact 02 32 30 22 56. – CG & NF

■ **NUTRITION**

Le premier congrès européen de la nutrition et de la santé des équidés s'est déroulé début 2002 à Anvers en Belgique. Le congrès a réuni 180 spécialistes et professionnels de 20 pays différents, dans un objectif de partage d'informations et de connaissances entre scientifiques, nutritionnistes, vétérinaires, éleveurs et filières industrielle, pharmaceutique et agroalimentaire. Voir les sites www.cavalor.com et www.scientecmatrix.com - CG

■ **FRANCE RANDONNÉE**



France Randonnée, l'une des rares agences de voyage française à commercialiser des produits touristiques liés au cheval et au poney, vient d'éditer ses deux derniers catalogues 2002 / 2003.

Réversibles, ils sont réunis en un seul ouvrage. Un programme spécial Jeunes, **Vacances à cheval**, comportant 17 produits, l'autre pour débutants et cavaliers confirmés, **A cheval**, avec 33 produits. Contact : 9, rue des Portes Mordelaises. 35000 Rennes 02 99 67 42 21. Mèl francerandonnee@wanadoo.fr - HD



■ **JOURNEE NATIONALE DU CHEVAL**

A l'occasion de La Journée du Cheval qui aura lieu le 22 septembre prochain, un Prix de Création Contemporaine **Cheval et Toiles** sera décerné. Le concours sera, pour de jeunes artistes, l'opportunité de participer à un prix de création contemporaine sur le thème du cheval aujourd'hui. Les 20 œuvres retenues par le jury seront exposées le jour J à Longchamp avec remise des prix. Les candidats devront déposer leur œuvre accompagnée d'un CV et de 5 photos de travaux récents au PMU – La Journée du Cheval – 83, rue La Boétie – 75008 Paris, les 11, 12 et 13 septembre 2002 de 11h à 19h. Contact : 01 42 68 87 89 - CG

■ **TRAITS DE GENIE**

L'association Traits de Génie poursuit sa quête de revalorisation du cheval de trait auprès du grand public avec la création de la Confrérie de la Vigne et du Cheval de Trait. Inaugurée dans les vignes du Clos Montmartre à Paris, cette nouveauté a été l'occasion de sensibiliser le public au travail des vignerons et du cheval par une démonstration de labour avec un cheval de trait Auxois et la présence de Jean-Pierre Coffe, amateur de poids lourds à quatre pieds. - CG

■ **OFFRE D'EMPLOI**

La brigade équestre de Vauréal (95) recrute deux gardiens de police municipale. Pour ces postes, les postulants doivent être dotés d'une bonne résistance physique et titulaires du Galop 5 minimum. Discipline, rigueur et sens de la médiation sont recommandés. Les gardiens seront habilités à faire respecter l'application des pouvoirs de police municipale, à surveiller le domaine communal, à contrôler la circulation et le stationnement, à encadrer les manifestations publiques et à rédiger des rapports d'activité et des infractions. Mairie de Vauréal : 01 34 24 53 64 - CG

■ **TROPHEES VERTS**

La 2e édition du Trophée Vert de la SECF qui vise à



revaloriser les pistes en herbe des hippodromes régionaux se déroule sur un circuit de dix étapes réservé aux trotteurs, entre mai et septembre. Villeneuve sur Lot, première étape du circuit, a lancé les paris le 12 mai dernier, la finale se déroulera le 8 septembre à Craon. Cheval Français : 01 49 77 14 70 - CG

■ EXPLOIT

Retraité de 70 ans, Joël Marga est parti le 1er septembre 2001 avec sa jument Pottok Adélie, 13 ans, pour un périple du Mont St Michel à St Jacques de Compostelle en calèche... Un couple pas comme les autres qui n'en est pas à sa première aventure. En 2000, ils réalisent tous deux le tour de France depuis Cambo les Bains. Elle, sans lui ? Elle n'aurait jamais tenté l'aventure ! Baie, 1,35 m, 380 Kg, en état, bien élevée, fille d'un père pur-sang arabe et d'une jument Pottok, l'œil noir, le regard tendre, le pas sûr... voilà pour 4 des membres,

une des deux têtes et la queue de notre inventaire ! Lui, sans elle ? Il ne serait pas allé bien loin ! Un bon mètre quatre vingt, une stature impressionnante, un visage rond, l'œil malicieux et pétillant, le regard d'azur. Un moyen pas comme les autres de passer des jours heureux et loin de la monotonie. Pour les amateurs : www.poney-pottok.com - CG

■ RAGE

Il n'est plus nécessaire de vacciner contre la rage. La levée de cette obligation est liée à la modification du statut sanitaire de la France où la rage a, tout simplement disparu. Le vaccin antira-

bique ne sera donc plus exigé pour les chevaux en compétition, voir publication au BO 18, partie C et REF p 33. Côté chiens, c'est le même décret qui s'applique, à ceci près qu'en vertu du principe de précaution, certains lieux de communauté, comme les pensions pour chiens, chenils, campings, peuvent l'exiger avant d'accepter votre animal de compagnie. - NF

■ EPONA

Du 18 au 20 octobre prochain, Cabourg sera le lieu de rendez-vous du Festival Epona, le seul festival à distinguer les réalisateurs, producteurs et chaînes pour

leur valorisation du cheval à la télévision. Les sujets sont à proposer au comité d'organisation avant le 3 juin sur cassettes Beta. Catégories : News, reportage, documentaire, film publicitaire et bande-annonce. Contact : Cheval Français - 01 49 77 14 70 - CG

■ GUIDE AMAZONE

L'Équitation Amazone est l'un des très rares manuels techniques rédigé en français sur la spécialité. Depuis longtemps épuisé, il reste une opportunité pour les amatrices. 1986, 270 pages, 45 euros. Librairie Montbel : T 01 45 63 04 04 F 01 45 62 25 06 - cheval@montbel.com - CG

LIGUE FRANCAISE POUR LA PROTECTION DU CHEVAL



La LFPC, association loi 1901, poursuit son objectif de protection des chevaux depuis... 150 ans.

RÉSEAU ACTIF

Informer, dénoncer, chercher à limiter ou interdire les abus sur les équidés définit la ligne de conduite immuable de la Ligue depuis 1850, que ce soit pendant le transport ou sur leur lieu de séjour. Subventionnée par le Ministère de l'Agriculture et la FFE, elle

figure dans toutes les instances qui intéressent la protection des équidés et participe à l'élaboration des textes législatifs qui s'y rattachent. Composée uniquement de bénévoles, répartis sur 8 régions du territoire national, elle dispose de délégués dans chaque département qui assurent le relais avec le siège. La Ligue replace les chevaux âgés et les équidés retirés par la justice à leurs propriétaires.

PLACEMENTS

« Les équidés confiés à la Ligue peuvent bénéficier de deux types de placement, explique Olivier Fontana,

vice-président de la LFPC. *La Ligue dispose d'une maison de retraite parrainée par Jean Rochefort. Un fichier de familles d'accueil volontaires a également été créé cette année. Il permet de placer des équidés durant les procédures lors des retraits pour sévices ou suite à des faillites et de les placer définitivement une fois le jugement rendu* ». La Ligue vient de créer une charte qualité et un label LFPC pour les établissements qui assurent la retraite des chevaux. Contact : 01 46 21 49 00 Site internet : www.lfpc.asso.fr Caroline Gandon

■ CLASSIQUE

L'élevage, comme la littérature, possède ses classiques. Le cheval, techniques d'élevage est de ceux là. Il sort aujourd'hui sa 9e édition et fête ses 19 000 exemplaires depuis sa 1e édition en 1982.



Cette 9e édition, rédigée comme les précédentes par un groupe d'éleveurs, de vétérinaires et d'ingénieurs agronomes, a subi une

refonte indispensable afin de rester l'outil de référence pour tous les éleveurs et utilisateurs de chevaux. 31,94 €. Disponible auprès des Haras Nationaux. -NF

■ AIPS

L'Association Internationale pour la Paix dans le Sport, AIPS, a pour objectif de rappeler aux sportifs les notions de base de l'éthique dans le sport. Le 8 juin prochain, une rencontre nationale de la Paix dans le Sport est organisée à Paris. Les sportifs équestres de haut niveau et entraîneurs nationaux sont invités à se joindre à cette manifestation. En juillet prochain, un CD version francophone sera mis sur le marché avec des titres permettant de rappeler les thèmes contre les-

quels l'AIPS s'est engagée, en faveur de l'éthique sportive. Fax 01 49 42 73 71 - CG

■ LE BUGUE

Le CEI** du Buge en Périgord aura lieu les 14 et 15 juin. Le 14 sera consacré aux contrôles. Départ des concurrents, le 15 dès 6 h pour un parcours de 127 km en forme de trèfle en plein cœur du Périgord noir. Les premiers arrivants sont prévus dans le milieu de l'après midi. Pour cette 3e édition, un nouveau site d'accueil plus vaste pour l'hébergement des concurrents a été prévu. Contact : 01 58 17 58 78 - CG

■ PERCE NEIGE

Créée grâce à une amitié



aujourd'hui légendaire entre Lino Ventura et Jean Gabin, l'Association Perce Neige offre un service personnalisé aux personnes handicapées mentales.

Organisée chaque année pour soutenir l'association, la Journée Perce Neige se déroule sur l'Hippodrome Jean Gabin de Moulins la Marche dans l'Orne.

Parrainée par des stars, elle proposera le 23 juin prochain 8 courses de trot au nom de films de Gabin. Contact : 02 33 34 09 20 - CG

THEATRE DU CENTAURE

Depuis sa création en 1989, le Théâtre du Centaure vit une aventure et une utopie : inventer un acteur mythique, le centaure. Sur scène ou plutôt au cœur du chapiteau, des acteurs centaures, cavaliers de onze chevaux pour

un spectacle théâtral par la voix des hommes et centaure par le rythme et la plastique des chevaux. Connue pour sa présentation des *Bonnes* de Jean Genet, la compagnie présente cette saison la Tragédie de Macbeth. Fusion de

Macbeth et Lady Macbeth en miroir à celle du centaure, être mi-humain, mi-animal. Parmi les acteurs, Jean-Noël François, écuyer professeur et membre du comité directeur de la FFE. A découvrir dans un des sites suivants. - CG

Marseille	Théâtre du Gymnase	27 mai au 08 juin
Montpellier	Printemps des comédiens	16 au 18 juin
Avignon	Festival d'Avignon	6 au 24 juillet
Vichy	Opéra de Vichy	6 au 8 août
Aurillac	Festival d'Aurillac	21 au 24 août
Haras du Pin	Septembre musical de l'Orne	7 au 9 septembre
Noisiel	Ferme du Buisson	Début octobre
Paris	Parc de la Villette	13 novembre au 18 décembre

■ PRAT-BONREPAUX

Pour les amateurs de randonnée et de country music, Prat-Bonrepoux (Ariège) organise l'Equi Country les 16 et 17 août prochains. Au programme, deux randonnées libres sur circuits avec itinéraires balisés et sécurisés, dans le massif de l'Estélas, la forêt de Betchat et la vallée du bas Salat entre 9 et 16 heures. Le bivouac et les soirées Country sont assurés à Prat. Inscriptions avant le 1e août au 05 61 04 98 81. - CG

Diversifier les activités des centres équestres



Photo : ENE

Avec le développement de l'équitation de loisir, bon nombre d'établissements équestres souhaitent aujourd'hui pouvoir diversifier leur offre auprès de leur clientèle.

Diversification

L'École Nationale d'Équitation propose aux enseignants diplômés, dans le cadre de la formation professionnelle continue, un certain nombre de formations visant à étendre leur champ de compétence afin de pouvoir créer et animer des activités dépassant le simple cadre de l'enseignement traditionnel basé sur le dressage et l'obstacle. Proposer et développer de nouvelles activités de loisir ou de compétition comme l'attelage, l'endurance, la voltige ou le horse-ball permet ainsi de satisfaire une

clientèle parfois lassée des prestations traditionnelles offertes par les centres équestres.

Endurance

La formation sur 5 jours aborde différents points : connaissance historique de la discipline, règlements en vigueur, choix des chevaux, préparation, connaissance et utilisation des galops d'endurance, organisation d'une équipe d'assistance, approfondissement des connaissances de la physiologie du cheval.

Attelage

L'ENE propose une formation de 5 jours selon deux niveaux allant de l'initiation au perfectionnement, permettant aux enseignants ou professionnels d'acquérir les principes essentiels pour pouvoir développer l'attelage dans leur établissement : étude des aides (longe et longues rênes), savoir garnir et atteler, mener sur les pistes et chemins, techniques de guidage (à un, deux ou en tandem, en terrain varié, maniabilité).

Voltige

La voltige dans les clubs permet de développer chez les jeunes cavaliers énergie, confiance et coordination.

Elle s'adresse principalement aux enfants. La formation proposée par l'École permet aux enseignants de découvrir les principaux exercices éducatifs (travail au sol et sur simulateur, puis travail monté), aborde la pédagogie ludique des jeux de voltige, étudie le harnachement, le choix et le travail du cheval de voltige (bases élémentaires du travail à la longe). Le programme comprend également un module de connaissances de la discipline et de sa réglementation.

Horse-ball

Tout comme la voltige, la pratique du horse-ball développe chez les cavaliers, adresse, agilité, confiance. A cela s'ajoute la maîtrise

du cheval et le développement de l'esprit d'équipe. Pour les enseignants désireux de développer cette discipline dans leur établissement, l'ENE propose deux jours et demi de formation avec au programme et selon le niveau : enseignement des ramassages, des passes et des tirs, approche du travail collectif, formation de la cavalerie, conduite du travail collectif, connaissance de la discipline, réglementation et méthode d'arbitrage. Toutes ces formations entrent dans le cadre de la formation professionnelle continue et peuvent donc bénéficier de différents financements.

Frédérique Saïd

LES JEUDIS DU CADRE NOIR

Le Cadre Noir de Saumur présente les reprises traditionnelles qui illustrent le Manège de Saumur. Venez y découvrir le travail des écuyers et de leurs chevaux. Equitation académique, sauts d'école avec les fameuses courbettes, croupades et cabrioles mais aussi présentation des différentes sections sportives de l'école, rythment ces démonstrations publiques, entièrement

dédiées à la tradition équestre française. Chacune des différentes présentations est commentée afin de rendre plus accessible au public non-initié les difficultés de cette équitation académique. Calendrier : 13 et 27 juin, 4 juillet, 12 et 26 septembre Contact : Flora Giorgio T 02 41 53 50 66 F 02 41 67 63 08 Mél flora@cadrenoir.tm.fr



Jumping Officiel de France



1. Eric Levallois et Diamant de Sémilly : un retour au plus haut niveau

2. Bruno Broucausault et Dileme de Cephe, un candidat à l'Équipe de France

3. Ludovic Leygue et Diabolo du Parc II, pilier de l'Équipe de France

4. L'Équipe de France composée de Hubert Bourdy, Ludovic Leygue, Michel Robert et Olivier Guillon avec Jean-Maurice Borneau, l'entraîneur national.

5. Remise des Prix du Grand Prix de La Baule. De gauche à droite : Jacqueline Reverdy, Présidente de la FFE, Yves Metaireau, Maire de La Baule, Angélique Hoorn et Mme Metaireau

6. Remise des Prix du Derby Région des Pays de la Loire. De gauche à droite : Jacqueline Reverdy, René Pasquier et le vainqueur, Ernst Wettstein. M. Hunault, vice-président du Conseil Régional. M. Yvon Brasselet, 1er adjoint au Maire de La Baule et Conseiller Régional. Jean-Claude Driancourt, président des Derby's de La Baule

7. Remise des Prix du Trophée Figaro Magazine par Madame Hélène Haut à Olivier Guillon.

8. Trophée Péquignot du Meilleur Cavalier récompensant Eric Levallois remis par Emile Péquignot.

9. Remise du Trophée Samsung à l'équipe d'Allemagne, en tête du classement provisoire des Coupes des Nations Samsung

10. Le Trophée Royal Herse du Meilleur cheval du concours est revenu à Haascal monté par Angélique Hoorn.

Avec les partenaires de la FFE

GENERALI
assurances

JANSSEN
SANTÉ ANIMALE

HORSE WOOD
Forestier

CSIO de La Baule



11. De gauche à droite : Jean-Loup Caplain, Juge International de Saut d'Obstacles, Président de l'AJSOF. Francis Michielsens, Juge International, Intervenant pour le séminaire. Jacqueline Reverdy, Présidente de la FFE. Arno Gêgo, Chef de Piste international intervenant pour le séminaire

12. EQUIDIA dans la loge FFE. Claude Esclatine, Directeur. Christian Vella, Rédacteur en Chef

13. Visite de Katie Prudent dans la loge FFE De gauche à droite

Jacqueline Reverdy, Présidente de la FFE
Jean-Michel Micherdère, Jury. Jean-Maurice Bonneau, Entraîneur National de SO. Danièle Mars, Présidente de l'APCS. Katie Prudent, Patrick Sorin, Directeur de Janssen Cilag, Partenaire Officiel de la FFE

14. Lors du dîner officiel où la présidente Jacqueline Reverdy recevait les participants du séminaire des juges et des chefs de piste, organisé par le CSIO de la Baule et la FFE en reconnaît : à gauche, Jean Claude Bouard, président de la Commission de SO de la FFE. Madame Catherine Pasquier. A droite : René Pasquier, président du CSIO. Laurent Cellier adjoint au DTN de la FFE

15. René Pasquier a reçu dans sa loge la Princesse Haya de Jordanie qui participait au Jumping Officiel de La Baule

16. Le DTN Olivier Le Page
Florence Amalou du journal Le Monde

17. Yves Métaireau, Maire de La Baule et Jacqueline Reverdy.

Service Communication de la FFE

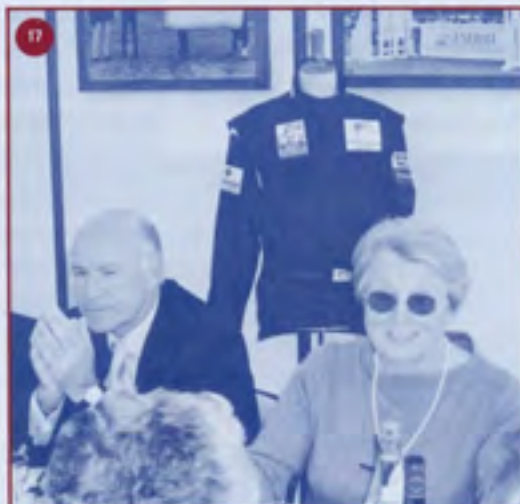

Comité régional de Languedoc-Roussillon



Frédéric Petrequin

Le Comité Régional d'Équitation Languedoc-Roussillon est élu depuis le 25 janvier 2001. Il est présidé par Frédéric Petrequin. Les trois comités sont présidés respectivement par Hervé Cilia pour le Comité Cheval, Jean-Pierre Guez pour le Comité Poney et Guilhem Segui pour le Comité Tourisme Equestre.

COMITE DIRECTEUR

Bureau

Président : Frédéric Petrequin.
Secrétaire général : Guilhem Segui.
Trésorier : Hervé Cilia.
Vice-président : Jean-Pierre

Guez. Membres : Viviane David, Thierry Mallet, Claire Lelong

Comité Cheval

Président : Hervé Cilia.
Membres : Thierry Mallet, Corinne Hilmoine, Philippe Maurel, Jean-Luc Rosso

Comité Poney

Président : Jean-Pierre Guez.
Membres : Viviane David, Marie-Andrée de Lagrange, Alain Garcia, Martine Puig, Laurent Sarzana

Comité Tourisme Equestre

Président : Guilhem Segui.
Membres : Claire Lelong, Jean-Michel Justafé, Lionel Nouvellet, Jean-Pierre Pourquier, André Mauger

Collège Compétition/spécifique

Cécile Miletto, Béatrice Joubert, Carl de Montardy, Rafaël Mazoyer, Serge Nicolas, Philippe Bonnet

DEPARTEMENTS & SECTEURS

Département Sport

Président : Frédéric Petrequin

Secteurs

CSO : animateur S. Nicolas
CCE : animateur P. Bonnet
Dressage : animateur B. Joubert
Endurance : animateurs S. Chazel / A. Nogueira
TREC : animateur A. Mauger
Attelage : animateur L. Sarzana
Voltige : animateur V. Ellena
Horse-ball : animateur F. Petrequin



Jean-Pierre Guez



Hervé Cilia

Président
du Comité
Tourisme
Equestre :

Guilhem Segui

Equitation de Travail /
Amazone : animateur P. Maurel

Département Formation

Coordinateur : Thierry Mallet

Département « Vie des Clubs »

Coordinateur : Hervé Cilia

Département Tourisme et Ecologie

Coordinateur : Guilhem Segui

Cellule Communication

Coordinateur : Jean-Pierre Guez

PROJETS

Le CRE a défini une véritable politique sportive qui s'articule autour de la transparence doublée d'une politique innovante auprès des pouvoirs économiques, des autorités politiques et des instances administratives. Il faut faire reconnaître l'importance économique, culturelle, éducative et sportive de nos activités. Il faut favoriser un développement au sein de la communauté européenne, notamment en profitant des échanges avec les pays fronta-

liers (Espagne/Italie).

Développement / promotion

L'objectif général est l'organisation d'opérations susceptibles de mieux faire connaître, de mettre en valeur et de développer la pratique de la discipline dont le CRE est le gestionnaire, dans le but de développer le nombre de clubs, de pratiquants ou de licenciés.

Formation

Elle se traduit par la recherche de la progression du niveau et de la qualité des responsables bénévoles et des cadres du mouvement sportif. Le CRE participe à la formation des professionnels en liaison avec la DRJS, les organisations professionnelles et la faculté des sciences du sport de Montpellier I.

Accession au haut niveau

Le but est l'élévation du niveau de pratique en Languedoc-Roussillon ainsi que la détection d'athlètes susceptibles d'accéder au haut niveau pour les soutenir, dans une politique tournée vers les jeunes et les amateurs.

Investissements

L'acquisition de matériels sportifs et d'outils de communication visent à permettre d'améliorer la conduite des actions sportives et la gestion administrative du CRE. Cela lui permettra également de dynamiser sa région tout comme la création d'un site Internet.

CONTACT & COMMUNICATION

Adresse	Maison Départementale des Sports. 200, av. du Père Soulas. 34094 Montpellier T 04 67 41 78 53 F 04 67 54 15 35 Mél crelr@club-internet.fr ou languedoc-roussillon@ffe.com
Accueil	Ouverture au public & permanence téléphonique 8 h 30 - 12 h / 14 h - 17 h
Communication	Mensuel : équit-Infos Languedoc-Roussillon adressé à tous les établissements équestres affiliés, officiels (juges, jury, chefs de pistes,...), collectivités territoriales, DRDJS, abonnés. Consultable sur www.ffe.com, rubrique régions. Comité Régional de Languedoc-Roussillon. Site Internet en cours d'élaboration.

Comité régional de Lorraine



Jean Collin

Le Comité Régional d'Équitation de Lorraine regroupe les départements de la Meurthe et Moselle, de la Meuse, de la Moselle et des Vosges. Il compte 181 établissements adhérents et 16 764 licenciés.

MISSIONS

Équitation sportive

Le CRE Lorraine supervise, organise et apporte son aide aux organisateurs de compétitions dans toutes les disciplines et à chaque étape de la saison sportive : épreuves qualificatives, finales, championnats...

Il prépare le calendrier des manifestations, établit avec les organisateurs la répartition des cadres techniques, aide à la rédaction des avant-programmes, assure le traitement et la publication des résultats, tient à jour les computer-lists des championnats régionaux. Il met à disposition des organisateurs du matériel informa-

tique, de chronométrage, de sonorisation, des panneaux d'affichage, parc d'obstacles, terrain de horse ball, kits pony-games, matériel TREC. Tous ces équipements ont été acquis par le CRE et permettent le bon déroulement des compétitions.

Actions pour les clubs et CDE

Le CRE Lorraine établit chaque année le calendrier des galops 6 et 7. Il aide financièrement les clubs organisant des sessions de galop 7. Il est l'interlocuteur unique des instances politiques et administratives et c'est par lui que transitent les subventions accordées aux clubs qu'il aide également pour le montage de leurs dossiers. Il propose en outre toute l'aide administrative dont ils pourraient avoir besoin.

Le CRE Lorraine entretient de très bonnes relations avec ses CDE avec lesquels il travaille en étroite collaboration. Il les soutient administrativement et financièrement dans leurs actions, par le biais de contrats de projets.

Formation

Les formations organisées par le CRE Lorraine sont destinées aux cadres techniques, aux cavaliers, aux enseignants et coaches : stages d'initiation et de découverte à certaines disciplines émergentes, stages animés par des grands cavaliers... Le CRE est toujours à l'écoute de ses clubs et cavaliers afin de répondre au mieux à leurs attentes en matière de formation.



Stéphane Jeandel



Marc Seichepine



Bernard Pruvost

Communication

Les outils de communication sont essentiels pour la promotion de l'équitation sous toutes ses formes. Le CRE Lorraine développe et anime son site Web qui recense les informations sur toutes les disciplines, les calendriers, avant-programmes et résultats des compétitions. Sa communication passe également par le bimensuel Est Cheval et par sa plaquette "Cheval Complice en Lorraine".

Il participe activement au Salon du Cheval Chevalissimo à Nancy et organise des manifestations multidisciplinaires exposant les diverses facettes de l'équitation. Toutes ces actions sont menées grâce aux commissions qui, fonctionnant de manière autonome avec leur budget propre, mettent en œuvre et animent tous les projets du CRE.

COMITES ET COMMISSIONS

Comité directeur

Comité cheval : M Seichepine, G Ketterer, S Olivain, J Panis, JL Pinon et J Swedrowski

Comité Pony : S Jeandel, P Auré, JL Lambert, J Lefebvre, F Schuller

Comité Tourisme : B Pruvost, M Fix, Y Gellez, Y Herman, J Kaag, C Parisot.

Collège compétition : JM Gaspard, JL Leclerc, A Loutz, P Marsan, G Rongeot et R Saleh.

Comités Départementaux

Les présidents sont : F Richard (54), G Anzani (55), L Seichepine (57), G Weber (88).

Commissions & présidents

Attelage : J Swedrowski, **Centres équestres :** M Seichepine, **Communication :** G Rongeot, **Complet :** P Marsan, **CSO :** JL Pinon, **Dressage :** Y Pontet, **Équitation adaptée :** N Alliot, **Événementiel :** J Collin, **Examens et formation :** J Panis, **Gîtes et chemins :** Y Gellez, **Horse ball :** P L'Huilier, **Hunter :** S Girardin, **Logistique et matériel :** A Michel, **Pony et mounted games :** S Olivain, **Sponsor :** P Pierre, **TREC :** C Parisot, **Voltige :** MP Sevrin.

CONTACT

Comité Régional d'Équitation de Lorraine Maison Régionale des Sports 13 rue Jean Moulin 54510 Tomblaine T 03 83 18 87 52 F 03 83 18 87 53
Mél lorraine@ffe.com
Site internet : www.hippoplus.com/llse

Comité régional d'Alsace



Jean-Pascal Jobst

Le Comité Régional d'Équitation d'Alsace regroupe les départements du Haut-Rhin (68) et du Bas-Rhin (67).

Il compte 12 586 licenciés et 130 établissements.

Il est présidé par Jean-Pascal Jobst.

COMITE DIRECTEUR

Bureau

Président : Jean-Pascal Jobst. Secrétaire Général : Solange Pannetier.

Trésorier : Yvan Lang.

Membres : Christiane Wurtz, Charles Stinus, Daniel Sommer, Michel Reinhardt.

Comité Cheval

Président : Daniel Sommer.

Comité poney

Présidente : Christiane Wurtz

Comité Tourisme Equestre

Président : Charles Stinus

Membres

Roland Adam, Gilbert Amann, Véronique Berna, Vincent Beysang, Freddy Bock, Mario Bottos, Alexandre Grosheny, William Haar, Michèle Huart, Pierre Jundt, Jehan Lecocq, Liselotte Pettemann, Jean-Louis Siat, Jean-Georges Steinmetz, Dominique Trussart, Jean Walther, Corinne Wentzinger.

COMMISSIONS

Pour remplir son rôle, le Comité s'appuie sur le travail de 12 Commissions qui sont respectivement présidées par :

CSO, Pierre Jundt
CCE, Solange Pannetier
Dressage, Patrick Gisselbrecht



Christiane Wurtz



Daniel Sommer



Charles Stinus

Hunter, Dominique Trussart
Attelage, Edmond Voltz
Voltige, Freddy Bock
Horse ball, Freddy Bock
Amazone, Freddy Bock
Endurance, Camille Sadler
TREC, Gérard Stieber
Formation, Chantal Notter,
Fabien Ehrhart
Médicale, Jehan Lecocq

PROJETS ET REALISATIONS

Le CRE Alsace assure l'information, la communication et la promotion de l'Équitation en Alsace. L'Alsace possède un Bulletin de Liaison mensuel adressé à l'ensemble des établissements, aux enseignants et techniciens fédéraux. Le Tourisme Equestre et l'Association Alsacienne d'Attelage diffusent leur propre publication.

Le CRE Alsace a développé un site internet crealsace.fr.st.

Pascale Charlier est notre webmaster bénévole et assure la mise à jour régulière des programmes, résultats et informations diverses pouvant intéresser nos clubs et nos licenciés en général. Le CRE assure également la formation des enseignants, des techniciens fédéraux, des licenciés et des compétiteurs.

Il encadre le développement de toutes les disciplines équestres et apporte un soutien aux cavaliers susceptibles de représenter l'Alsace à l'occasion de grandes manifestations. Par ailleurs, le CRE Alsace va créer un Parc Equestre Régional. Il assure l'organisation et l'harmonisation des championnats régionaux. Il joue un rôle dans le développement des relations avec les instances administratives et politiques de la région, le Conseil Régional, le Conseil Général, les Haras Nationaux, la Jeunesse et Sports et la Filière Cheval.

CONTACT & COMMUNICATION

Siège social 37 Boulevard de la Victoire. 67000 Strasbourg
T 03 88 36 08 82 F 03 88 25 69 54
Mél crealsace@wanadoo.fr - site Internet crealsace.fr.st

Accueil et standard Tous les jours 9 h - 12 h / 14 h - 17 h -
Mercredi uniquement 9 h - 12 h

Permanents Corinne Koessler et Peggy Lorentz

Championnats de France et épreuves nationales 2003

Candidature

En complément de l'appel à candidatures de la REF 20, page 27, la DTN invite tous les candidats à l'organisation des championnats de France d'endurance 2003, de la Coupe de France des départements et d'épreuves nationales et internationales à poser candidature selon les modalités ci-après définies.

Modalités

Pour les épreuves concernées, les dossiers sont à expédier avant le 30 juin en 3 exemplaires à la DTN.

Contact

FFE DTN Laurent Cellier,
DTN Adjoint FFE
81/83, avenue Edouard
Vaillant. Le Quintet - Bat E
92517 Boulogne Billancourt
Cedex

CHAMPIONNATS CONCERNÉS	PÉRIODE / DISTANCE
Championnats de France Senior	Entre le 15 juin et le 15 juillet 2003 sur un jour et 160 km
Championnats de France Juniors	Du 22 au 24 août 2003
Coupe de France des départements	Avril 2003 sur 90 km
Epreuve nationale et internationale 2 & 3 étoiles	Année 2003

VACCINATIONS

Compte tenu du statut sanitaire de la France à l'égard de la rage, l'obligation de vaccination antira-

bique est supprimée.

Ce communiqué a été validé par le Ministère de l'Agriculture et de la Pêche.

REGLEMENT



Applicable pour les
championnats de
France 2002

BON DE COMMANDE

Adresse ou cachet.

Prix : 15,24 € (100 F) par exemplaire, franco de port

CLAF ET CLAG : Code adhérent FFE

Je demande un exemplaire gratuit

Autres commandes :

En Euros : 15,24 € x _____ = _____ €

Ci joint règlement par chèque

A débiter sur mon compte FFE n°

Signature :

A retourner à FFE CLUB. Parc Equestre. 41600 Lamotte

L'Estafette

Bulletin d'abonnement

A découper ou à photocopier et à retourner avec votre chèque à l'ordre du CNTE, 9, Blvd Macdonald, 75019 Paris

Le journal des passionnés
de l'équitation de pleine
nature

Seulement 6,20 €
pour 1 an*

Randonnées, stages, rallyes,
TREC, Equirando, sauvegarde
des chemins, protection
de l'environnement...

Nom : _____

Adresse : _____

Code postal : _____

Ville : _____



COMITE NATIONAL
DE TOURISME EQUESTRE
DE LA FEDERATION FRANCAISE
D'EQUITATION



* Revue trimestrielle

Tarifs de remboursement des frais par la FFE



Le bureau de la FFE réuni le 27 mai 2002 a adopté les principes généraux suivants, applicables au 1er juin 2002.

Les conditions de remboursement détaillées ci-dessous sont applicables à tous les élus de la FFE, et à toutes les personnes bénévoles ou vacataires, à l'exception des vétérinaires chargés des contrôles anti-dopage.

Frais de transport

- Voie ferrée, tarif S.N.C.F 2e classe
- Voie aérienne, les billets d'avion ne sont pas remboursés mais pris, en tant que de besoin, par les services fédéraux.
- Voie routière, 0,26€/Km. En cas de covoiturage de plusieurs personnes prises

en charge par la FFE, 0,40€/Km.

- Véhicule de location, uniquement sur autorisation préalable (mention inscrite sur la feuille de frais)
- Référence km, www.viamichelin.com
- Péages, taxis, parkings sur justificatifs correspondants

La longueur du trajet remboursé est calculé selon le référent www.viamichelin.com, pour un trajet direct entre le point de départ (ou, à défaut le domicile du bénéficiaire) et le point d'arrivée (le lieu de l'action) figurant sur la feuille de frais. Dans tous les cas, avion et location de voiture doivent être utilisés de manière exceptionnelle sur demande préalable à la FFE. L'autorisation figure alors dans la case " conditions particulières de remboursement ".

Frais de restauration et d'hébergement

Ils sont remboursés sur la base des frais réellement engagés dans la limite des plafonds indiqués ci-dessous.

En conséquence, aucun remboursement ne peut intervenir sans présentation des pièces justificatives originales correspondant aux prestations.

Les notes de restaurant doivent, le cas échéant, mentionner le nom des convives.

- Repas : 32 € par journée d'action
- Chambre + petit-déjeuner : 60 € par nuit pour un nombre maximum de nuits égal au nombre de journées d'action.

En aucun cas les extra tels que les frais de bar, téléphone, véhicules de location, etc... ne sont remboursés si cela n'est pas indiqué auparavant dans les conditions particulières et signé par le responsable autorisé.

Vacations

Les vacations doivent faire l'objet d'une facture spécifique rédigée sur papier à en-tête mentionnant obligatoirement le n° siret et/ou d'URSSAF/MSA profession-

nel ainsi que le n° d'ordre figurant sur la feuille de demande de remboursement de frais. Cette facture doit être retournée en même temps que la feuille de frais.

Obligations

Vous devez indiquer votre numéro de licence en cours de validité dans la case correspondante.

Vous devez obligatoirement utiliser les formulaires originaux reçus qui portent un numéro d'ordre. Ne pas oublier de vérifier votre adresse.

Pour les voyages à l'étranger, merci d'établir autant de notes de frais que vous avez utilisé de devises différentes.

Vous devez retourner l'original de la feuille de frais rempli à la FFE dans un délai maximum de 2 mois après la fin de l'action.

En cas de co-voiturage, les feuilles de frais des personnes concernées doivent être retournées à la FFE toutes ensemble.

Cas particuliers

Le cadre " remarques particulières " est à votre disposition.

SPRING

7 6 Rue de Genève
2035 - 79011 NIORT CEDEX 9
Téléphone 05 49 73 33 88
Fax 05 49 73 33 11
Mobilier 05 49 79 62 14
E-mail spring@spring-serigraphie.fr

LES ÉCOSPRING

PLAQUES ECO PLASTIQUES :

IMPRESSION 1 COULEUR POSITIVE OU NÉGATIVE TEXTES ET MOTIFS DE VOTRE CHOIX

ECO P1
10,5 x 10,5 CM



ECO P2
13,5 x 8,5 CM

ECO P3
Ø 11 CM



ECO P4
10,5 x 10 CM

À PARTIR DE :
1,35 € TTC l'Unité*

Pour 100 Pièces : 1,35 €
Pour 50 Pièces : 1,63 €
Pour 25 Pièces : 2,33 €

10 COULEURS AU CHOIX



FLOTS ECO :

MÉDAILLON Ø 48 MM FOND BLANC
TEXTES ET MOTIFS 1 COULEUR DE VOTRE CHOIX



ECO F1
HAUTEUR TOTALE 35 CM



ECO F2
HAUTEUR TOTALE 35 CM

À PARTIR DE :
1,46 € TTC l'Unité*

• Pour 100 Pièces : 1,46 €
• Pour 50 Pièces : 1,68 €
• Pour 25 Pièces : 2,05 €

• Pour 100 Pièces : 1,51 €
• Pour 50 Pièces : 1,73 €
• Pour 25 Pièces : 2,10 €

* PAYABLE À LA COMMANDE OU CR (taxe pour port en sus)
DELAÏ 15 JOURS (préciser la date du concours)

EN CADEAU :

POUR LE CLASSEMENT :
VINYLE ADHÉSIF PRÉDECoupÉ
- Planche du 1^{er} au 10^{er} Prix
- Planche de 10 Prix
À PRÉCISER

ECO ALU

À PARTIR DE : 3,88 € TTC l'Unité*

* Pour 100 Pièces : 3,88 €
Pour 50 Pièces : 4,36 €
Pour 25 Pièces : 4,87 €



ECO ALU 1
12,5 x 9,5 CM
ALUMINIUM POU
PERSONNALISÉ SUR
INSERT COULEUR



ECO ALU 2
11 x 12 CM
FOND LAQUE

BLEU ROUGE VERT
3 COULEURS AU CHOIX
RELIEF ARGENT
PERSONNALISÉ SUR
INSERT BLANC

C'EST AUSSI : SON PRESTIGIEUX CATALOGUE EQUITATION

24 PAGES COULEURS - 200 MODÈLES DE PLAQUES, FLOTS, RÉCOMPENSES, COUPES,
TROPHÉES, ACCESSOIRES, DIVERS ETC...

MOTIFS SPÉCIAUX EQUITATION
À VOTRE SERVICE



UNE PALETTE DE 28 COLORIS
320 MOTIFS À VOTRE DISPOSITION

SPRING

et 6 Rue de Genève
2035 - 79011 NIORT CEDEX 9
Téléphone 05 49 73 33 88
Fax 05 49 73 33 11
Mobilier 05 49 79 62 14
E-mail spring@spring-serigraphie.fr

TOUTE LA SÉRIGRAPHIE

SPRING . 4 et 6 Rue de Genève BP 2035 . 79011 NIORT
Tél. 05 49 73 33 88 - Fax 05 49 73 23 11

DOCUMENT NON CONTRACTUEL

LES ECONOMIQUES ÇA CONTINUE!

LA SUPER

70 PLAQUES - 70 FLOTS
+ 1 SUPERFLOT SPRING TROPHY Offert

190,55 €* TTC
1250 Frs PORT INCLUS**

70 FLOTS :
MEDAILLON BLANC
IMPRESSION 1 COULEUR
MOTIF STANDARD
10 COULEURS AU CHOIX
HAUTEUR 29 CM

1 SUPERFLOT :
SPRING TROPHY EN CADEAU
Hauteur 70 CM

10 COULEURS AU CHOIX :
BLEU . ROUGE . ORANGE . VERT FONCÉ
VERT CLAIR . VIOLET . BORDEAUX
FUCHSIA . MARRON FONCÉ . OLIVE



70 PLAQUES :
16 x 16 CM
POLYCHOC BLANC
MOTIF STANDARD
IMPRESSION MONOCHROME
SANS NUMEROTATION DE PRIX
10 COULEURS AU CHOIX

35 PLAQUES :
9 x 11,5 CM
POLYCHOC BLANC
IMPRESSION MONOCHROME
SANS NUMEROTATION DE PRIX
10 COULEURS AU CHOIX
MOTIF STANDARD

LA MINI

35 PLAQUES - 60 FLOTS

111,29 €* TTC
730 Frs PORT INCLUS**

60 FLOTS :
MEDAILLON BLANC
IMPRESSION 1 COULEUR
MOTIF STANDARD
10 COULEURS AU CHOIX
HAUTEUR 17 CM

* PAYABLE À LA COMMANDE - DELAI 15 JOURS (PRÉCISER LA DATE DU CONCOURS)
** SUPPLÉMENT POUR PORT EXPRESS 7,62 € (50 Frs)



BON DE COMMANDE

NOM NOM DU CLUB

ADRESSE COMPLETE D'EXPEDITION

ADRESSE DE FACTURATION

TELEPHONE DATE DU CONCOURS À PRÉCISER

- LA SUPER : 190,55 €** (1250 Frs) 70 PLAQUES - 70 FLOTS + 1 SUPERFLOT SPRING TROPHY OFFERT
- LA MINI : 111,29 €** (730 Frs) 35 PLAQUES - 60 FLOTS
- SUPPLÉMENT DE **7,62 €** (50 Frs) PORT EXPRESS (SI DÉLAI MOINS DE 15 JOURS)
(COCHEZ LA (OU LES) CASES CORRESPONDANTES)

COULEUR CHOISIE



CI-JOINT UN CHEQUE À L'ORDRE DE SPRING

ADRESSER À : SPRING
4 et 6 Rue de Genève . BP 2035
79011 NIORT CEDEX 9

DATE SIGNATURE

TEXTE À INSERER

.....
.....
.....

Se réaliser personnellement dans une mission d'intérêt collectif



Photo : Nathalie Fey

Entraîneur national de saut d'obstacles depuis un an et demi, Jean-Maurice Bonneau a mis de côté son entreprise privée pour se consacrer pleinement à sa mission sportive fédérale.

Dans une interview carte blanche, il explique son parcours, ses motivations et ses espoirs.

Débuts

« L'idée de devenir entraîneur national est venue en 1996. J'avais participé au

Championnat d'Europe (médaillon de bronze par équipe) avec Urlevent Pironnière. Puis j'ai décidé de vendre mon étalon à Gunther Orshel. Je me suis posé la question de mon avenir. Je ne souhaitais pas décrocher du haut niveau mais je ne disposais pas de la structure financière pour y rester. »

Japon

« Je faisais déjà travailler Ludovic Leygue à l'époque et j'avais eu des contacts avant Atlanta avec le japonais Yoshihyro Nakano. Il est venu s'installer dans mes écuries d'Auffargis après les Jeux. Je l'ai

accompagné à la finale de la Coupe du Monde à Göteborg en 1997. Puis la fédération japonaise des sports équestres a pris contact avec moi et m'a demandé de venir dispenser des stages au Japon.

Je les ai aussi aidés à mettre en place un système de présélection pour les mondiaux de Rome, puis, je les ai coachés à La Baule où ils ont remporté la Coupe. Ils ont ensuite remporté les Jeux Asiatiques en équipe et en individuel.

L'équipe des Emirats Arabes Unis est venue s'ajouter à mes élèves. Je suis intervenu aussi au Zimbabwe et au Canada. »

Patrick Caron

« En 99, coup de théâtre, Patrick Caron quitte ses fonctions d'entraîneur national. J'étais alors président de l'ACSOF, l'Association des Cavaliers de Saut d'Obstacles Français. Nous sommes montés au créneau pour ramener Patrick dans ses fonctions. Puis nous nous sommes rendu compte qu'il ne reviendrait pas. Les cavaliers m'avaient sollicité pour prendre le poste. J'avais alors travaillé sur un projet écrit pour analyser les

différentes facettes de ce métier. »

Seul au gouvernail

« J'ai refusé d'être l'adjoint de Marcel Rozier à la demande des cavaliers. La question s'est de nouveau posée après les Jeux Olympiques de Sydney. Thierry Paillot est devenu directeur des équipes de France et moi entraîneur. Cela convenait très bien puisqu'il connaît parfaitement la fédération, qu'il est d'une intégrité totale et qu'il a un bon regard sur les cavaliers et la compétition. Mes débuts auraient, sans doute, été moins simples s'il n'avait pas été là. »

Traces

« Ces deux années là, 99 et 2000, ont été deux années difficiles qui ont laissé des traces dans la tête des cavaliers.

Nous avons l'impression de ne pas être écoutés.

La fédération était dans une période transitoire. Elle passait d'une fédération sportive à une fédération multidisciplinaire.

Aujourd'hui, les choses reprennent leur place et le climat est plus serein. »

Ambassadeur

« Être entraîneur, c'est être ambassadeur, sélectionneur, et manager de l'équipe. Quand je suis arrivé, j'ai fait un audit précis sur la situation, les moyens et les forces. Je suis parti à la pêche à l'information. J'ai pris mon costume de VRP de l'équipe de France et je suis allé sur tous les concours, me présenter, dire que l'on redémarrait sur un projet. Il fallait convaincre les organisateurs de concours à l'étranger de nous inviter de nouveau et demander aux organisateurs français de m'aider dans ma mission. »

Invitations

« Le meilleur terrain d'entraînement, c'est la compétition. Or, les grands concours fonctionnent par rapport à la computer-list mondiale. Actuellement, le premier français est 25e, le second 47e. Si un cavalier pointe dans les dix premiers, il peut être sûr d'être invité. Sinon, cela se joue au rela-

tionnel, à l'échange. Nous négocions entre chefs d'équipes : « je te fais inviter quatre cavaliers au CSI de Bouzu, tu m'en fais inviter quatre à Bruchnan ». Ce qui nous sauve, c'est qu'il existe un bon circuit de compétition en France et que tout le monde joue le jeu. »

Organisation

« J'ai horreur de travailler dans l'urgence. Je prépare chaque compétition trois semaines à l'avance minimum. Les cavaliers savent où ils vont et peuvent se préparer. La logistique et le maximum de détails sont réglés avant, de ce fait, pendant la compétition, je suis disponible pour l'imprévu. »

Objectifs

« J'ai très envie de réussir les Jeux Olympiques dans deux ans. J'ai aussi vraiment envie de revenir des Championnats du Monde avec une médaille. Je me rappelle très bien mon réveil au lendemain des champion-

nats d'Europe et je ne veux pas revivre cela. Je veux aussi avoir une équipe de France forte et respectée. »

Règles

« Je pense qu'il n'y a pas de vérité dans ce métier, mais beaucoup de règles et de devoirs. La première c'est de ne pas défaire les couples compétitifs. Il arrive que des couples se défassent, pour des raisons privées, de propriétaires qui ne veulent plus confier leurs chevaux à un cavalier. Mais on sait que c'est le binôme qui fonctionne. Du coup, nous nous sommes demandés ce que nous pourrions mettre en place comme soutien. D'où la création des contrats de conservation tripartite, qui unissent le propriétaire du cheval, le cavalier et la fédération. Je suis arrivé à une période où certains chevaux, comme Rochet ou Thor, étaient à la fin de leur carrière. C'est un cycle. Actuellement, le réservoir est en train d'augmenter. »

Enjeux

« Être entraîneur demande beaucoup de réflexion et d'humilité. Oui et non sont deux mots faciles à prononcer mais ce sont ceux qui demandent le plus de réflexion. C'est de Talleyrand, mais je me l'applique. »

Démarche

« Mon approche n'est pas uniquement basée sur la technique. Je respecte l'identité de chaque individu. Je pense que s'ils sont là où ils sont arrivés c'est que leur démarche personnelle est bonne. De mon côté je me suis rapproché d'autres entraîneurs comme Platini, et l'entraîneur du boxeur Tiozzo. Je suis allé à deux reprises à Clairefontaine, le site d'entraînement de l'équipe de France de football, pour comparer nos façons de travailler et de progresser. »

Piliers

« Physique, technique, mental sont les trois piliers pour bâtir la performance. Je m'intéresse à la préparation mentale. J'essaie de sensibiliser les cavaliers sur leur condition physique car nous avons des cavaliers de 22 à 55 ans dans l'équipe de France et ils auront besoin de prendre soin d'eux longtemps. Au stage de début d'année, nous disposons d'un kiné et d'un médecin.

Ce sont des sportifs de haut niveau, ils doivent être attentifs à la surcharge pondérale, à l'abus de cigarettes. »

Équipe

« Il faut qu'ils aient envie d'appartenir à l'équipe, envie de réaliser quelque chose ensemble, de s'apporter



Photo : Nathalie Fey



Jean-Maurice Bonneau s'occupe aussi des jeunes cavaliers, comme ici à Reims

mutuellement. Jean d'Orgeix avait très bien réussi cela. Ses cavaliers se seraient jetés du toit.

On ne sait pas si l'on va gagner, mais l'équipe doit être un fortifiant.

Avec eux, je ne travaille pas sur l'affectif mais dans l'opérationnel, le rationnel. Je suis pour l'aide mais contre l'assistance.

Mon dicton préféré c'est : Si un ami a faim, tu lui donnes un poisson, il mange une journée, tu lui apprends à pêcher, il mange toute sa vie. »

Motivation

« J'avais envie de faire ce métier depuis longtemps. Sentir que les cavaliers vous demandent est une motivation supplémentaire. Mais je n'avais pas pressenti à quel point mon entreprise personnelle allait être mise en péril. Etre entraîneur national, c'est largement plus qu'un temps plein. Il faut que mon écurie fonctionne sans moi, ce qui est possible grâce à ma femme,

Aude. Il est clair que si elle n'était pas là, je serais obligé de les vendre. »

Risques

« De cette façon, je limite le risque. Actuellement, mon écurie fonctionne au ralenti avec un cavalier, Régis Villain, une secrétaire à temps partiel et deux grooms. Nous maintenons une activité de mise en

valeur de jeunes chevaux. De plus, quelques propriétaires amateurs ont leurs chevaux en pension. Seul un japonais, M. Masui, le cavalier d'Ernest, est encore basé à Auffargis. Mais il est autonome avec son groom et son camion. »

Passage

« Ma fonction d'entraîneur national est un passage, pas

un aboutissement. Je monte encore deux matinées par semaine pour le plaisir mais je ne pense pas que mon avenir soit de redevenir un cavalier de compétition. Je n'aime pas regarder dans le rétroviseur.

En tant qu'entraîneur, j'ai le sentiment de réaliser quelque chose pour lequel j'étais fait. Au bout d'un an et demi, ma motivation est intacte. Même si ce boulot, au quotidien, c'est gérer des problèmes.

Ceux d'une écurie classique multipliés par le nombre de cavaliers de l'équipe. La satisfaction c'est les stages, certaines situations en compétition, l'esprit d'équipe et les victoires. »

Propos recueillis par
Nathalie Fey

OBJECTIF MEDAILLE, LE CONTRAT TRIPARTITE

« Ces contrats ont été mis au point avec Thierry Paillot et Olivier Le Page. Une somme a été débloquée. Nous avons donné une liste de chevaux. Ils ont été placés sous contrat sous certaines conditions, notamment un examen vétérinaire, des performances et des objectifs précis. Les chevaux sous contrat sont : Diabolo du Parc II, Leygue, Liro, Léoni, Quilano de Kalvarie, Hécart, Discrète IV, Delmotte, Dollar du Murier, Navet, Dollar de La Pierre, R.

Angot, Olympia, Robert et Pro Pilot II, Coupérie. J'ai rendu cette liste début janvier. Mais je ne suis pas illuminé, ni devin. J'avais vu Diabolo du Parc II sur le CSIO**** de Calgary, Dollar de La Pierre au CSIO**** de Gijon où le couple avait bien marché. Le cheval a fait les Jeux de Sydney sous la selle d'un mexicain. Ces deux-là font partie des couples émergents, comme Liro et Léoni qui étaient dans l'équipe vainqueur du CSIO de Rotterdam alors que le che-

val n'avait que 8 ans. De ce fait, chacun est plus serein. Il y a très peu de transferts et chacun fait son boulot. La notion d'engagement de la fédération vis à vis des propriétaires est importante. L'inconvénient, c'est de créer des frustrations. On ne peut pas mettre tout le monde sous contrat. Mais cela nous permet de ne plus être les fournisseurs officiels de nos concurrents et d'inscrire le travail dans la durée. De ce fait, il est possible d'avoir un vrai projet sportif. »

Equirandins malins pour itinéraires futés

Le charme de l'Equirando, manifestation à nulle autre pareille, c'est que chacun est à même de choisir son parcours. Cette année la palette est variée, les possibilités nombreuses et alléchantes. Nouvelles idées pour

ceux qui n'auraient pas encore arrêté leur choix.

But du jeu

Créé en 1961, le rassemblement accueille entre 1500 et 2000 chevaux venus parfois de très loin... Mais l'Equirando est, avant tout, un moyen de voyager libre-

ment entre gens de chevaux. L'itinéraire, le lieu et la date du départ sont laissés au choix des participants, la seule condition étant de parcourir au minimum 100 km en trois jours de randonnée.

A VOS CARTES

Itinéraire

Deux mois, c'est court ! Si l'essentiel a été dit sur les innombrables attraits touristiques de la région Centre Val de Loire et du Loir-et-Cher, il ne vous reste que peu de temps pour organiser votre voyage et faire les réservations nécessaires pour préparer sérieusement l'aventure.

Pour plus de détails, reportez-vous aux REF 19 p 22 et 20 p 16. Comme l'aurait dit, à peu de choses près, Hara-Kiri, "Si vous ne les avez pas, volez-les !". N'hésitez pas à consulter le site internet de l'Equirando, en particulier pour les renseignements d'ordre cartographique qui vous seront spécialement précieux. Pour le reste, à vous de jouer et bonne randonnée !

Etapas

Depuis peu, le site internet de l'Equirando propose des

listes d'étapes sur le département limitrophe du Loiret et celui du Loir et Cher. Pour les autres départements, se référer aux offices de tourisme ou aux Comités de Tourisme Equestre concernés.

De Vézelay

En arrivant par le Nord-Est, si vous passez par l'Yonne, l'occasion vous est donnée de parcourir un itinéraire particulièrement attrayant. En partant de Vézelay, vous pouvez traverser une partie de ce département d'est en ouest, jusqu'à Saint-Fargeau, en passant par Druyes-les-Belles-Fontaines, Treigny, Ratilly, Guédelon, Boutissaint, le lac du Bourdon.

Indépendamment de Vézelay, que l'on ne présente pas, quatre curiosités majeures vous sont proposées : les châteaux de Ratilly et de Saint-Fargeau, le parc animalier de Boutissaint, visitable à cheval, et le chantier médiéval de Guédelon.

Guédelon

Depuis quatre ans, une équipe d'intrépides bâtisseurs construit un château-fort ! Tous les corps de métiers y sont représentés dans les conditions du Moyen-Age et

EQUIRANDO PRATIQUE

INSCRIPTIONS

Pour participer, contactez le Comité d'organisation. Un dossier de participation vous sera adressé comprenant toutes les informations nécessaires pour entreprendre le voyage. Le site internet de l'Equirando propose un autre moyen d'obtenir le dossier d'inscription. Le forfait cavalier comprend deux dîners et deux petits-déjeuners, les animations et spectacles, et la mise à disposition d'un emplacement pour le bivouac.

CARTES

Chaque équipe engagée doit tenir un carnet de route détaillé. Pour préparer son itinéraire, le dossier d'inscription

inclut un bon de commande de cartes IGN avec remise de 25 % que l'on peut commander via le site internet de l'Equirando, rubrique itinéraires.

Précision, le Domaine de Chambord est soumis à une autorisation spéciale pour le passage des cavaliers. A demander par fax au 02 54 20 34 69

CONTACTS

Comité organisateur :
Inscriptions : 02 38 59 35 34. Site internet : www.equirando.com.
Mél lamotte2002@equirando.com
Office de tourisme de Lamotte : 02 54 20 34 69.
CNTE : 01 53 26 15 50.
CRTE Centre Val de Loire : 02 54 42 95 60.

vêtus comme tels, tailleurs de pierre, charpentiers, maçons, forgerons, cordiers, potiers...

Les murs des fondations s'élèvent aujourd'hui à plusieurs mètres et le pont dormant est posé. Durée des travaux : une trentaine d'années... Sur place, deux solides et précieux auxiliaires : Artiste, un Auxois et Dagobert, un Comtois. Allez leur dire bonjour en passant.

La REF racontera cette histoire en détail cet été. Pour plus d'informations : www.yonneacheval.com 03 86 75 23 16 www.guedelon.org 03 86 45 66 66.

J-3 - MARDI 23 JUILLET

Derniers bivouacs

Les trois derniers jours, les regroupements seront de plus en plus nombreux et des bivouacs seront proposés sur toutes les principales voies d'accès à Lamotte.

Vitry-aux-Loges (45)

En forêt d'Orléans, carte IGN 1/25 - 2320 ET et 2319 O, Ferme Equestre du K Rouge. Chevaux : orge et foin, boxes, stalles, paddock. Cavaliers : douche, wc, bivouac à côté des chevaux, salle en cas d'intempérie. Contact : Grégory Narce 02 38 86 38 90

J-2 - MERCREDI 24 JUILLET

Vignoux sur Barangeon (18)

La Maison du Cheval propose, dans un cadre agréable de Sologne, une équipe d'accueil et la possibilité de bivouaquer gracieusement. Emplacement pour chevaux, prévoir les clôtures, parkings, vans, camions et voitures, sanitaires, douches, nourriture possible pour les chevaux. Pot d'accueil offert, soirée barbecue à 7,62 € par per-

sonne, animation musicale. Contact : 02 48 51 04 04 - 02 48 73 48 37- 02 48 75 54 84

Ouzouer sur Loire (45)

Cartes IGN 1/25 2320 E - 2320 ET. Capacités d'accueil : 30 cavaliers et leurs chevaux - 10 ha de pâtures. Deux salles de bains avec douches et wc. Repas convivial avec animation musicale - goulash hongrois au menu et bonne humeur.

Contact : Anne-Sophie Grafenauer - 02 38 35 68 70

J-1 - JEUDI 25 JUILLET

Nouan le Fuzelier (41)

10 km au Sud de Lamotte - Carte IGN 1/25 2221 E. Poney-club de la Ferme du Vieux-Château, à deux heures du parc équestre fédéral. Barbecue libre et soirée sympa - ambiance

chaleureuse et reposante - Lignes d'attache ou paddock. Bloc sanitaire avec douches pour les cavaliers. Contact : 02 54 88 74 73

Yvoy-le-Marron (41)

15 km à l'Ouest de Lamotte-Beuvron. Capacités d'accueil : environ 50 cavaliers et chevaux.

La commune met son magnifique parc municipal à disposition des équirandins. Mise en place de deux barnums de 60 mètres carrés en cas d'intempéries. Wc et douches.

Possibilité de planter des tentes à proximité - lignes d'attaches installées par le syndicat d'initiative. Mise à disposition d'un grand barbecue pour les grillades. Foin, paille et eau pour les chevaux. Apéritif offert par la municipalité. Tarifs : gratuit ! Contact : SI d'Yvoy-le-Marron - Paule Imbault : 02 54 88 07 14 ou gerald.yart@equirando.com.



Le Château de Villesavin, près de Chambord



Photos : COT 41

**A LAMOTTE
DU 26 AU 28 JUILLET**
Vendredi 26 juillet

Le matin, arrivée des véhicules. A partir de 14 h, arrivée des cavaliers et ouverture du village équestre. Le soir, dîner et soirée espagnole.

Samedi 27 juillet

Le matin, vers 9 h, marché du terroir avec groupes

folkloriques et démonstration de polo.

A partir de 16 h, défilé en ville. Le soir, dîner et soirée cabaret dansante.

Place au spectacle !

Dimanche 28 juillet

Le matin, rallye jeu, démonstration de travail du cheval de trait, bénédiction religieuse et cérémonie des bannières.

Après midi, agility dog et animations.

Hébergement sur site

Au Parc Equestre Fédéral, l'hébergement des cavaliers est possible sous tentes collectives ou personnelles. Pour les plus exigeants, il est conseillé de réserver rapidement hôtels, chambres d'hôtes ou gîtes dont la liste est disponible auprès du comité organisateur, de l'office de tourisme de Lamotte ou sur le site internet de l'événement, rubrique

hébergement.

Pour les chevaux, le Parc dispose de nombreux boxes, de lignes d'attache ou de paddocks...

Si vous optez pour une formule hébergement sur place, spécifiez le mode d'hébergement choisi pour vous et votre monture lors de votre inscription.

Hervé Delambre &
Caroline Gandon

ROUTE DU SEL

Troquez votre blouson pour une cotte de mailles

Depuis 1984, la Route du Sel conjugue dans une randonnée singulière costumes du Moyen-Age, évocation des Templiers, paysages cathares, terroir aveyronnais

et célébrités du show-bizz.

Rendez-vous sur les traces de son leader charismatique, **Jean-Yves Bonnet, du 30 juin au 6 juillet prochains.**

Culturel

La Route du Sel trouve son origine dans l'Aveyron médiéval, à l'époque où les convois de muletiers descendaient le bois vers les ports pour construire les bateaux et remontaient ensuite le sel extrait des lagunes et rivages méditerranéens.

La Route du Sel est également l'occasion de rencontres avec les habitants, grâce aux animations prévues sur tout le parcours. Cette année, les participants seront accueillis à Rodez par le Festival Ramazick et le groupe Tri-Yann.

Sportif

A cheval, en attelage, à pied ou en VTT, chacun peut participer, seul, en famille ou en groupe à une, deux ou toutes les étapes. La 18^e édition ralliera St Guilhem le Désert à Rodez. Un rassemblement aura lieu la veille du départ à Vandargues, 34. Les distances à parcourir par étape sont de 25 à 30 km environ, soit un total de 180 à 230 km sur l'ensemble de la randonnée.

Contact

Association des chevaliers de la Route du Sel 05 65 76 56 26.

Caroline Gandon



Photos : Bureau du Sel

Une équirando conçue pour les juniors

L'Equirando junior aura lieu du 8 au 12 juillet en Rhône-Alpes. Présentation du programme à l'intention de vos jeunes cavaliers.

L'aventure à poney

Voyager à vélo, en auto, en train, en avion même, tout le monde peut le faire. Voyager à cheval ou à poney, c'est vraiment autre chose !

Participer à un voyage de cinq jours avec un poney pour compagnon et avoir 240 copains pour partager ses sensations. Ca, c'est une aventure.

Tout a été conçu et préparé pour des enfants et des jeunes de 8 à 16 ans. Les étapes sont courtes et pas trop dures pour les montures, qu'il est important de ne pas trop fatiguer.

4 à 5 heures par jour pour parcourir une quinzaine de kilomètres.

Monts du Lyonnais

Le reste du temps, on en profite pour découvrir toutes sortes de choses plus intéressantes les unes que les autres en traversant les Monts du Lyonnais : contes et légendes, les animaux, les plantes, les monuments. Toutes sortes de lieux remarquables et de curiosités locales se trouvent sur le trajet. Elles seront

signalées par des panneaux d'information installés pour vous afin de mieux comprendre.

Votre carnet de route, qui sera remis à chaque accompagnateur, vous permettra d'écrire vos impressions, de coller des photos, des fleurs ou de faire des dessins.

Équipes organisées, solides, compétentes

Chaque équipe d'équirandins juniors est constituée de 10 participants de 8 à 16 ans, avec un moniteur breveté d'Etat, un guide ou accompagnateur de tourisme équestre et un responsable logistique qui s'occupe de tout.

Le comité d'organisation met aussi un élève en formation ATE à disposition de chaque équipe, qui devra comprendre un diplômé BAFA ou équivalent.

Tous les jours au cirque !

Le cirque Belly vous accompagnera chaque jour, tout au long du voyage.

Son chapiteau de 800 places sera monté tous les soirs pour vous et les habitants du village.

Les numéros : les tigres de Brigitte, Rolla-Rolla avec les Norman's, les chèvres de Caroline, les pigeons de

Nathalie, le trapèze avec Nathalie, le clown Bienvenu et toutes sortes d'autres prestations extraordinaires. D'autres surprises vous y attendent, comme des troupes de comédiens, de la musique Country et notre parrain, Hugues Aufray.

Echalas

Ce village du Rhône a donné son nom au piquet de vigne et aussi... aux grands maigres.

Les 12 et 13 juillet, la fête y sera totale. Toutes sortes de représentations et d'animations équestres seront organisées, pour vous et votre famille.

Une fantasia, la Horde Sauvage, les Haras Nationaux et bien d'autres animations dont les chevaux sont les vedettes. Sans oublier le cirque Belly, toujours présent.

Combien ça coûte ?

Le prix forfaitaire des hébergements sous tente, petits-déj', pique-niques, repas du soir et animations est de 200 euro du dimanche 7 au soir au samedi 13 juillet matin. Attention, ce prix ne comporte pas la location du poney !

Comment participer ?

En s'informant auprès de son club ou, directement, auprès du comité d'organisation de l'Equirando Junior 2002.

Comité Départemental de Tourisme Equestre du Rhône. Président Gaby Barbati. Préjeurin. 69700 Echalas. T/F 04 72 24 58 89 Portable de Gaby : 06 80 84 60 70. Portable de Claude : 06 08 50 29 82. e-mail : cdterhone@aol.com A bientôt et bonne randonnée !

Hervé Delambre



Le cheval, un produit touristique comme un autre

Créer et Commercialiser des Produits de Tourisme Équestre est le titre d'une nouvelle parution sortie en avril dernier dans la collection des mini-guides publiés par l'AFIT, Agence Française de l'Ingénierie Touristique.

Parler le même langage

Fruit d'une réflexion engagée dès 1995, sur proposition de la DNTE, cette publication répond à une véritable nécessité : faire en sorte que toutes les personnes concernées par les activités de tourisme

liées au cheval emploient le même langage, obéissent à une même logique, pour qu'il soit répondu le mieux possible aux attentes de la clientèle.

Elle s'adresse prioritairement aux professionnels du tourisme équestre, mais aussi aux porteurs de projets, aux formateurs et à tous ceux pour qui le développement de la filière est un enjeu.

Contenu

L'ouvrage est un manuel de référence. Il rappelle les notions de base sur les produits et les clientèles touristiques, spécialement celles du tourisme équestre.

Il fait le point sur la production : principales caractéristiques d'un produit, les étapes de la production, les composants du produit, les éléments entrant dans la composition du prix.

La commercialisation est abordée sous les angles suivants : mise en marché, de la promotion à la vente, les

outils d'appel et supports de présentation possibles, argumentaire de vente, moyens de distribution, politiques tarifaires. L'évaluation du produit est analysée : cycle de vie et moyens d'évaluation.

Prolongement logique

En 1996, dans le prolongement de l'étude effectuée à la demande de l'AFIT, Agence Française de l'Ingénierie Touristique, par BVA et le cabinet Parcours, une démarche a été initiée pour promouvoir et commercialiser les produits touristiques liés au cheval. Il est bon de rappeler que toutes les expériences précédentes se sont soldées par des résultats peu probants.

Comité de pilotage

Ce travail a été conduit dans le cadre d'un comité de pilotage composé de représentants de l'AFIT, du ministère du Tourisme, du ministère de l'Agriculture, de trois acteurs nationaux représentatifs de l'activité, la DNTE, l'APTE, la FNC et d'un partenaire commercial.

Par la suite, des partenaires régionaux y ont été associés, le CRT Bretagne, la

Drôme à Cheval et l'Yonne à Cheval.

Groupe de travail

Le groupe de travail chargé de réaliser l'ensemble des différentes opérations, a été confié à des représentants des acteurs nationaux : H. Delambre - A. Leborgne - J. Prunis - G. Baconnier. Aujourd'hui, le SNETÉ et Y. Guyot de Caila ont remplacé l'APTE et son représentant.

Projet à étapes

Depuis 1996, après la définition d'une typologie des produits, la réalisation d'un cahier des charges à l'attention des producteurs, la mise au point d'une fiche d'identification type, il a été procédé à l'envoi d'un mailing à l'ensemble des établissements du tourisme équestre français.

Premiers catalogues

Le tri et l'analyse des fiches d'identification, l'évaluation des produits sélectionnés à l'occasion d'une visite de contrôle, la mise au point d'un portefeuille produits, ont permis la réalisation de deux catalogues pour une première mise en marché, en 1998, découlant du travail effectué en amont.



Un des dessins qui illustre le Guide

Quatre années d'efforts

Depuis 1998, deux nouveaux portefeuilles produits ont été mis au point, six brochures ont été proposées au public, une nouvelle campagne d'identification a été menée avec l'envoi d'un mailing général.

Des visites de terrain ont été organisées.

Faute d'avoir obtenu les moyens financiers nécessaires à son action, le groupe de travail a été contraint de marquer quelque peu le pas en 2001, sauf en ce qui concerne le guide de référence « Créer et commercialiser les produits de tourisme équestre ».

Avec l'aide de l'AFIT, les démarches ont été poursuivies et menées à leur terme. Elles se soldent par la publication d'un document pratique qui constitue un apport réel et très concret à la mouvance concernée.

Bilan

Si les résultats financiers et, corrélativement, le soutien économique apporté aux professionnels, se situent en-deçà des espoirs des promoteurs de l'opération, celle-ci a néanmoins permis de démontrer la possibilité de vendre les produits liés au cheval comme n'importe quel autre produit touristique classique.

Les résultats commerciaux

montrent cependant qu'ils sont satisfaisants, à la fois pour le distributeur et une partie des producteurs.

Tous les produits ayant bénéficié des effets de ce programme n'ont pas le même succès.

Depuis 2001, France Randonnée édite seule un nouveau catalogue de 60 produits s'adressant conjointement aux jeunes et aux adultes.

Le chiffre d'affaires « Cheval » de cette agence de voyage entièrement tournée vers la randonnée et les produits touristiques en milieu rural, se situe aux environs de 6 % de l'ensemble.

Vision différente

A l'occasion de deux réunions tenues en avril dernier, il a été décidé de relancer fermement le processus engagé. Il est apparu comme une nécessité absolue de poursuivre cette action sous peine d'abandonner le bénéfice de ce qui a été réalisé. Ces quatre années de travail ont, entre autres, permis de repérer les vraies faiblesses de la filière.

Le milieu professionnel semble désormais décidé à s'engager dans une démarche de « formation-action ».

Il attend fortement la suite du programme.

La finalité économique sera en effet de plus en plus pré-

sente dans les réflexions préalables à la mise en œuvre des cursus de formation.

Distributeurs

Une commercialisation pertinente impose d'en multiplier le nombre.

Pour ce faire, il importe de repérer des distributeurs ayant des profils de clientèle différents pour vendre la palette de produits la plus large possible.

L'expérience a prouvé que le taux de satisfaction recueilli avec les portefeuilles

« jeunes » et « adultes » avait fait l'unanimité de la clientèle.

Il faut s'appuyer sur ces résultats positifs pour convaincre de nouveaux distributeurs.

Ce sera une des tâches prioritaires du groupe de travail.

Volonté politique

L'opération initiée en 1996 ne pourra être menée à bien qu'avec le soutien ferme et résolu des responsables politiques du monde du cheval et de l'équitation.

Les réflexions intervenues récemment appellent clairement à œuvrer dans ce sens



afin que les financements sollicités soient obtenus. Ils conditionnent totalement l'avenir du projet.

FFE et CNTE

Indépendamment de la poursuite du programme engagé, le groupe de pilotage entend mettre en œuvre une démarche visant à mieux informer les professionnels et à concourir à leur formation dans ce domaine bien spécifique. Le guide en sera le principal support.

La FFE et particulièrement le CNTE, doivent jouer un rôle éminent dans la réalisation de ces objectifs.

La REF aura l'occasion d'y revenir prochainement.

Hervé Delambre

Session de formation internationale de tourisme équestre

Conformément aux engagements pris en décembre dernier, lors de la dernière réunion du Bureau de la FITE à Bruxelles, le CNTE organise une session

internationale de formation en tourisme équestre. Celle-ci se tiendra les 11 et 12 juin prochains au Centre National de Tourisme Equestre du

CREPS de Chalain dans le Jura.

Général de la FITE, sera également présent.

Participants

Sont invités à participer, les six ONTE, Organismes Nationaux de Tourisme Equestre, signataires de la convention d'équivalence de diplômes rédigée et formalisée en 1990. Celle-ci, établie sous l'égide de la FITE, a été signée dans un premier temps par les ONTE belge, français, italien et suisse, rejoints en 1995 par ceux de Grande-Bretagne et du Québec. Le CNTE prend en charge les frais d'hébergement et de restauration dans la limite de 2 personnes par ONTE pour la durée de la session. Frais de transport à la charge des ONTE invités.

Intervenants

La formation sera assurée par Jacques Aguétant, Président du CNTE, Bernard Pavie, DTNA chargé du tourisme équestre et/ou Frédéric Bouix, son adjoint et Jean-Paul Boissard, responsable « Cheval » du CREPS de Chalain. A ce titre, il assurera l'organisation et la coordination de la session. Hervé Delambre, Secrétaire

Programme

L'ordre du jour de ces deux journées portera, en vue d'harmonisation, sur la comparaison des programmes de formation des ONTE concernés, référentiels professionnels et référentiels de formation, architecture des diplômes d'accompagnateur et de guide de tourisme équestre.

Traceurs

Dans le même esprit, et en application de l'accord donné par le Bureau de la FITE, un séminaire de formation des différents traceurs nationaux de POR de TREC, sera organisé au même endroit à des dates qui ne sont pas encore fixées. Cette invitation s'adresse, quant à elle, à l'ensemble des ONTE affiliés de la FITE.

Expertise

Ces initiatives confirment et renforcent la vocation formatrice du CNTE, comme sa volonté de mettre, au sein de la FITE, toute son expertise à la disposition des autres Organismes Nationaux de Tourisme Equestre, de la façon la plus concrète.

Hervé Delambre

LA BIBLE DU TREC

Le Manuel officiel de TREC, appellation très justifiée, est paru fin avril. Remarquablement illustré par Véronique de Saint-Vaulry, cet ouvrage de plus de cent pages, clair, précis, complet et facile d'emploi, est l'indispensable référence que tout le monde attendait. Le Manuel officiel de TREC est le fruit d'un travail réalisé en collaboration nationale avec la commission sportive du CNTE, des membres de l'équipe de France de TREC, des organisateurs, des traceurs nationaux, sous la coordination de la Direction Technique.

Il s'adresse aux compétiteurs, aux organisateurs, comme à tous les cavaliers soucieux de se frotter à la spécialité.

Il comprend le règlement national, toutes les définitions, subtilités, directives, conseils sur les différentes épreuves : présentation du

couple, POR, PTV, maîtrise des allures. Bienvenues en fin d'ouvrage, quelques annexes sur les sujets suivants : rôle d'un président de jury, comptes rendus de notation, préparation d'une compétition, traitement des résultats informatiques, autorisation parentale... C'est une mine de renseignements ! En vente au siège : 9 bd Macdonald. 75019 Paris. Publication du CNTE. Prix : 15 € sur place, 5 € de plus pour frais d'envoi. - HD



Bienvenue à l'Open de France 2002



Vous aviez l'habitude de venir à Lamotte les yeux fermés. Attention, la mise en service de la nouvelle plate-forme d'accueil au sud du Beuvron a modifié les entrées et le plan de circulation. Suivez le guide.

ACCES AU PARC

3 entrées

Le plan vous signale trois

entrées, l'entrée rouge est celle qui se trouve près des boxes rouges, l'entrée verte vous donne accès directement aux boxes verts dans La Cimbaudière.

Ces deux entrées sont strictement réservées aux véhicules badgés.

La nouvelle entrée s'appelle entrée bleue et donne accès aux boxes situés sur la nouvelle plate-forme des Chauguettes ainsi qu'aux parkings visiteurs.

Sans badge

Si vous n'avez pas de box et donc pas de badge pour votre véhicule, vous serez

automatiquement dirigé vers l'entrée bleue où se trouvent les parkings visiteurs aussi bien pour les vans et camions que pour les voitures particulières.

Pont

Attention, un pont sous la ligne de chemin de fer entre Lamotte et les entrées rouge et verte est déconseillé aux semi-remorques.

Les conducteurs de gros camions doivent faire très attention au fléchage.

L'idéal est d'arriver par Chaumont-sur-Tharonne quand on va vers les entrées rouge ou verte et d'arriver

par l'autoroute ou par la RN 20 si on va vers l'entrée bleue.

ANIMATIONS

Soirée Open

Tous les concurrents de l'Open Poney seront invités à défiler sur le terrain d'honneur le mardi 2 juillet vers 19 heures en ouverture de la Soirée Open 2002.

Les cavaliers à pied, aux couleurs de leur club, seront regroupés sous la bannière de leur délégation régionale... Une photo souvenir immortalisera l'événement.



Défilé des régions

Une pancarte avec le nom de chacune des régions sera fournie par l'organisation. Fanfares, drapeaux, mascottes et autres aux couleurs des régions et des départements sont vivement recommandés. Avis aux artistes !

A l'issue du défilé, les partenaires de la manifestation, Generali, Horsewood et Cavalivres offriront aux participants une soirée riche en surprises.



Photo: FFE Jean Marie

PRATIQUE

Planning

Le planning détaillé des épreuves de l'Open poney sera disponible sur le site www.ffe.com et sur minitel 3615 FFE à partir du jeudi 13 juin, celui de l'Open club, à partir du jeudi 27 juin.

Boxes

Les boxes sont livrés pailés.

Polo

La catégorie Open 14 ans et plus est transférée pendant l'Open Poney du 29 juin au 7 juillet 2002. Le numéro d'engagement est le 8065. La clôture des engagements aura donc lieu le vendredi 7 juin 2002 à midi.

Coquille CCE Open Club

Vous aurez tous remarqué

Un service de vente de paille, foin et copeaux sera assuré sur place pendant toute la manifestation. Les prix de vente seront de : 3,50 € le ballot de paille, 5 € le ballot de foin, 10,50 € le sac de copeaux. Il ne sera pas fait crédit. Toutefois, il sera possible d'acheter sur place des carnets de bons auprès de Buscoz & Cie pour retirer

la coquille parue dans le tableau de qualification paru pour la discipline du CCE dans la REF 21 page 31. La bonne version figure à la page 67 de la même REF 21.

Horse-Games

L'épreuve de Horse-Games n° d'engagement 8082 qui devait avoir lieu pendant l'Open Club du 17 au 21 juillet 2002 est annulée.

directement les ballots aux aires de stockage. Pour tout renseignement concernant la location des boxes, n'hésitez pas à appeler le 01 48 04 93 72.

Matériel

Le ramassage du fumier sera effectué tous les deux jours. Pour que les écuries soient propres et confortables pour tout le monde et que la corvée des écuries se passe dans la bonne humeur, n'oubliez pas d'apporter les ustensiles nécessaires : balais, fourches et brouette. Moins encombrant, le diable est aussi bien utile pour le transport des ballots de paille et de l'eau. Penser à apporter vos seaux.

Cross

Lors de l'Open poney, les concurrents participant aux épreuves de Concours

Complet Club et Ponam devront être munis de leur propre dossard porte-numéro. L'organisation fournira les dossards aux participants de la Coupe Cross.

Pony-games

Il est demandé à chaque équipe de fournir un placeur de matériel de 14 ans minimum.

Résultats

Le SIF met en ligne tous les résultats en temps réel. Les photos des champions sur le podium sont mises en ligne tous les soirs. www.ffe.com

PREPARATIFS

Vérifications

Nous vous renvoyons à la check-list publiée dans les numéros 20 et 21 de la REF pour vérifier la qualification de vos cavaliers.

Clôture

Les engagements seront clos à midi le vendredi 7 juin pour l'Open Poney et 21 juin pour l'Open Club.

Prévoir

Ne pas oublier la carte d'identité des participants, le livret SIRE des équidés, les vélos, les lampes électriques et la laisse du chien.

Organisateurs

FFE Club a écrit et téléphoné à tous les organisateurs qui avaient oublié d'envoyer leurs résultats. Malgré cela, si vous vous apercevez qu'un concours n'est pas traité, relancez l'organisateur pour éviter que des points de qualification soient perdus.

RENDEZ-VOUS**Point rencontre**

Pour que la grand'mère retrouve facilement le petit-fils, un point rencontre figure sur tous les plans et sera rappelé régulièrement au micro.

Il s'agit de l'entrée du commissariat général. Vous pourrez montrer la photo ci-contre et expliquer qu'on reconnaît facilement l'endroit grâce aux deux chevaux de bois sculptés qui encadrent les portes.

Service club

Generali, FFE Club et le GHN invitent les clubs sur le stand qu'ils partageront comme à l'habitude. Tous les dirigeants et ensei-



Le point rencontre se reconnaît à ses deux chevaux de bois sculptés.

Photo : Image de Jour

gnants pourront y poser leurs questions d'assurances au Cabinet Pezant et leurs questions juridiques, sociales et fiscales au GHN.

Le service presse des clubs se tiendra à la disposition des clubs et des futurs champions pour réaliser tous les communiqués de presse à la carte.

FFE Club

Les bureaux de FFE Club sont ouverts de 9 h à 13 h et de 14 h à 18 h du lundi au vendredi. Entrée en haut à gauche du grand escalier double où se trouve la sculpture monumentale du cheval à trois têtes. Vous pouvez profiter de l'Open de France pour régler vos opérations club.

JGE & DL

Site internet www.ffe.com

Saisie des LFC

La saisie des licences compétition est désormais possible sur internet. Il faut toujours envoyer le certificat médical et l'autorisation parentale par courrier à SIF 14490 Litteau en indiquant très lisiblement le numéro de licence sur chaque document. - DL

Liens

La FFE crée un lien direct depuis l'adresse des clubs, CDE, CDTE, CRE, CDTE vers leur site internet et ajoute

l'adresse Mél dès qu'elle est communiquée. Envoyer l'adresse de votre site et votre Mél à info.logistique@ffe.com, en précisant votre code adhérent ou votre code d'Organe Déconcentré. - NB

■ ENQUÊTE REF

Au dos de la feuille verte d'expédition de ce numéro, vous trouverez l'enquête REF à renvoyer à FFE Club si vous ne l'aviez fait le mois dernier. - DL

TARIFS FFE 2003

TARIFS FFE 2003	
ADHÉSION	
ORAF & ORAG	150 €
CLAF & CLAG	760 €
Abonnement REF adhérents	10 €
LICENCE PRATIQUANT	
Cavalier né en 1985 & après	25 €
Cavalier né en 1984 & avant	36 €
LICENCE COMPÉTITION	
Pro 1	457 €
Pro 2	300 €
Amateur 3	76 €
Amateur 4	50 €
Club	0 €

Tarifs adoptés lors de l'AG FFE du 8 janvier 2002

Premiers enseignements du Tour de France des clubs

Le souci de progression des EFE, le travail en commun des évaluateurs et des dirigeants portent leurs premiers fruits. Témoignages de deux des conseillères CNEFE qui accompagnent les clubs dans leur démarche qualité.

Evaluatrices

Frédérique Jourde, BE2 depuis 2001, est candidate au titre de professeur de sport et chargée de l'évaluation-conseil en Auvergne, Limousin, Bourgogne et Franche-Comté. Pascale

Perrin, ancienne responsable de centre équestre, BE2 également candidate au titre de professeur de sport est chargée de l'évaluation-conseil en Alsace, Lorraine, Champagne, Nord et Picardie. Toutes deux nous livrent leurs premiers sentiments. Il s'agit ici de mettre en lumière, et ce à un double niveau, les points forts et les points de progrès des actions conduites par le CNEFE au service de la qualité « Ecole Française d'Équitation ».

Motivation

La volonté des dirigeants à satisfaire les critères de la

charte, leur souci de progression et le sérieux de leur auto-évaluation sont autant de gages de la valeur des établissements. Ladite évaluation a permis aux responsables de préparer au mieux leur entretien avec les évaluateurs du CNEFE qui mettent en lumière : l'engagement et la qualité des personnes en place. « Il est important de souligner le travail et la compétence des dirigeants », note Pascale Perrin. « Pour la plupart, désireux d'être évalués, les dirigeants reconnaissent la difficulté et les limites de l'auto-évaluation ». Il convient également de mettre en avant la double attente des dirigeants : valoriser l'enseigne EFE d'une part, et en conséquence, se démarquer des centres équestre qui ne souhaitent pas s'engager dans un réseau d'établissements labellisés. Ainsi, le CNEFE et ses évaluateurs soulignent leur véritable engagement pour une démarche positive et constructive.

Objectif

« L'entretien d'évaluation est globalement bien compris et intéressant en terme d'écoute. Les dirigeants sont réceptifs et demandeurs de conseils. Ils sont dans l'en-

semble ouverts et sensibles au fait que le CNEFE, instance nationale, prenne en compte leurs problèmes de terrain », explique Pascale Perrin. « Cependant, alors que certains se positionnent en acteurs du réseau-qualité, d'autres sont plus consommateurs des services du CNEFE. Ces derniers ne peuvent qu'être déçus au sens où ils omettent la part active que suppose une labélisation. Il faut bien comprendre que le responsable est lui-même garant de l'action du CNEFE dans sa mission qualité », ajoute Frédérique Jourde.

Communication

« Globalement, les EFE communiquent bien. Plusieurs établissements disposent d'un site Internet. La signalétique interne est aujourd'hui en net progrès. En revanche, il reste des efforts à fournir notamment en terme d'information à l'entrée du centre : horaires d'ouverture, tarifs, heures de reprise, plan d'ensemble... », relatent nos conseillères.

Structures d'accueil et aménagement

Concernant les structures d'accueil, les niveaux sont

EVALUATION = STIMULATION

" A la lecture de votre article paru dans la REF n° 21, page 36, je viens apporter mon opinion : l'un des intérêts majeurs de cette démarche qualité, en partenariat avec le GHN, est de regrouper des professionnels, de constituer un solide réseau national de ses adhérents. Être adhérent EFE, c'est s'engager ! Pour qui ? Pour quoi ? On peut effectivement se poser la question. Un label est toujours bon à prendre. Je crois personnellement que la véritable stimulation est là. L'EFE doit s'engager aussi vis à vis de ses adhérents : offrir des avantages, pouvoir se faire conseiller, participer à des

débats, pouvoir échanger, visiter des structures en France comme à l'étranger, proposer des journées de formation, bénéficier de statistiques sur le marché équestre, avoir des échanges avec le milieu universitaire de type ESTHUA ou autres, utiliser les ressources de ses propres adhérents pour les ré-investir, bref, accepter d'être évalué dans le bon sens du terme, parce c'est sain... Il est effectivement sain de penser qu'on est pas toujours le meilleur, et que peut-être à plusieurs on peut s'entraider ". Valérie Audigé, Poney-club de l'Adézière (49).



Pascale Perrin

hétérogènes. Cependant, la structure modeste comme la plus luxueuse garantissent un établissement fonctionnel et adapté dont la propreté est évidente. La bonne tenue des EFE se retrouve également dans les aménagements. Le souci de professionnalisme et de sécurité est toujours présent en dépit des disparités des structures. Pascale Perrin : « il faut noter le bel effort réalisé sur la qualité des sols, des carrières et des manèges. Les écuries sont dans l'ensemble belles et spacieuses : le bien-être des équidés est pris en compte et mis en avant. Toutefois, il reste un point de faiblesse au niveau de la sécurité : trop peu de clubs privilégient un stockage indépendant pour les fourrages et l'alimentation ».

Activités

En matière d'activité, le concept-clé semble être celui de la diversité : la clientèle demande des animations et une vie de club active ; les centres équestres savent être à

l'écoute de ces attentes. En revanche, l'absence de projet pédagogique écrit et de projet éducatif est préjudiciable : « *Aujourd'hui on parle plus de politique de club que de projet éducatif* », note Pascale Perrin.

Perception positive

L'impression générale de nos conseillères est nettement positive et les enseignements constructifs. La reconnaissance du public, la valorisation de l'enseigne sont autant d'atouts que les responsables de centres recherchent via le CNEFE. Aucune EFE ne ressemble à l'autre, cependant, aux dires des évaluatrices, chacune d'elles peut justifier d'un niveau de qualité intéressant. « *Nous encourageons les EFE à maintenir, voire à améliorer le niveau de sécurité de leur établissement en les invitant à contacter le GHN qui dispose de toute la compétence nécessaire pour prévenir les conséquences sur un éventuel contrôle* », argumente Pascale Perrin.

Bilan

Le CNEFE, grâce aux missions de ses évaluateurs et au travail en commun avec les dirigeants de centres, met en lumière la réalité de l'engagement personnel des responsables. Une reconnaissance de l'enseigne et une labélisation de valeur tient également à l'investis-

sement de chacun. La question est ainsi posée de savoir comment passer d'une position d'homme-orchestre à une véritable fonction de chef d'orchestre. En effet, si les dirigeants sont amenés à avoir

plusieurs attributions, il n'en demeure pas moins qu'une organisation plus fonctionnelle, un plan éducatif et des efforts ponctuels sur quelques points de croissance sont parfois à envisager.

François Athimon

EQUIPE DU CNEFE

Xavier Tirant, titulaire d'un DESS en Management des activités physiques et sportives, participe à des compétitions amateurs. François Athimon, titulaire d'une maîtrise en philosophie, moniteur bénévole au Poney-Club de Suresnes, prépare actuellement un

diplôme de Management. Ils travailleront avec nous, durant quatre mois, sur les missions d'évaluation-conseil, de vie associative du CNEFE, sur l'élaboration de dossiers-qualité, sur la communication et la promotion des EFE. – François Piquemal

EVALUATEURS CNEFE 2002

Dans une volonté de travail en commun, évaluateurs et dirigeants portent un regard objectif sur la situation de l'établissement. Il convient ici de préciser que les conseillers sont neutres puisqu'ils n'ont aucun intérêt dans les régions où ils exercent leur mission.

Frédérique Jourdes
Auvergne, 03, 15, 43, 63
Limousin, 19, 23, 87
Bourgogne, 58, 71, 21, 89
Franche Comté, 25, 39, 70, 90
Claire Dejean
Poitou Charentes,
16, 17, 79, 86
Bretagne, 22, 29, 35, 56
Pascale Perrin
Alsace, 67, 68
Lorraine, 54, 55, 57, 88
Champagne, 51, 08, 10, 52

Nord Pas de Calais, 59, 62
Picardie, 02, 60, 80
François Piquemal
François Athimon
Xavier Tirant
Paris, 75
Pays de la Loire,
44, 49, 53, 72, 86
Ile de France,
77, 78, 91, 92, 93, 94, 95
Centre V. d Loire,
18, 28, 36, 37, 41, 45
Louis Fagot Vougouroux
Aquitaine,
24, 33, 40, 47, 64
Midi Pyrénées,
32, 65, 82, 46, 31, 81, 12
Marie-Stéphane Bernado
Languedoc Roussillon,
11, 30, 34, 66
Partie Provence, 84, 13
Laurence Nadaud
Normandie, 14, 27, 50, 61, 76

Enseigner l'équitation demain



Deux textes réglementaires sont parus au journal officiel du 28 avril. Le premier concerne la Validation des Acquis de l'Expérience, VAE, le second le brevet professionnel. Ils apportent des précisions très utiles sur la mise en œuvre de ces deux nouveaux dispositifs. Les employeurs, les salariés, les bénévoles, les formateurs, tous les acteurs de terrain sont concernés par ces nouvelles mesures.

VALIDATION DES ACQUIS DE L'EXPERIENCE

De la VAP à la VAE
La Validation des Acquis de l'Expérience commence à se mettre en place par le biais du décret du 26 avril 2002. Elle sera effective, sans doute, pour la saison estivale. Un décret du 3 mai 2002 prévoit d'ores et déjà un

congé VAE pour les salariés.

Champs d'application

L'ensemble des diplômes, titres à finalité professionnelle et certificats de qualification peuvent être validés. D'autre part, l'expérience peut être prise en compte. On entend par expérience les activités salariées, non salariées ou bénévoles exercées de façon continue ou non. En revanche, les périodes de formation ne peuvent pas être prises en compte.

Durée

Ces activités doivent être cumulées pendant au moins trois ans et être en rapport avec le diplôme, titre ou certificat demandé.

Incidence

La VAE, peut être partielle, obtention de quelques UV seulement, ou totale, obtention intégrale du diplôme. Elle n'entraîne pas automatiquement d'augmentation de salaire.

Le salarié peut prétendre à la rémunération du diplôme

une fois obtenu le titre ou la certification, uniquement si les fonctions correspondantes lui sont attribuées par son employeur.

L'attribution des fonctions reste déterminée par les besoins de l'entreprise. Par exemple, un salarié déjà titulaire du BEES 1 et remplissant les fonctions d'enseignant animateur coefficient 130 obtient le BEES 2e degré par validation de ses acquis. Cependant, son poste de travail n'évolue pas, il continue à remplir les mêmes fonctions. Il perçoit le même salaire.

Dépôt du dossier

Une seule demande peut être déposée par année civile pour le même diplôme, titre ou certificat de qualification. La limite est de trois demandes pour des diplômes, titres ou certificats différents. La demande de validation doit être faite devant l'autorité ou l'organisme qui délivre le diplôme, titre ou certificat de qualification. La DRJS, Direction Régionale de la Jeunesse et des Sports, pour le BEES et le BAPAAT, la FFE pour les brevets et diplômes qu'elle attribue ; la CPNE-EE, Commission Paritaire Nationale de l'Emploi - Entreprises Equestres, pour les futurs CQP,

Certificats de Qualification Professionnelle.

Jury

Dans le jury qui valide les expériences, le collège des représentants des professions concernées comprend 50% d'employeurs et 50% de salariés. Ce collège doit constituer au minimum un quart du jury.

LE BREVET PROFESSIONNEL ACTIVITES EQUESTRES

Du BEES au BP

Le Brevet Professionnel a vocation à remplacer le BEES 1e degré. Il prend progressivement forme, notamment avec la parution de l'arrêté du 18 avril 2002. Cet arrêté, publié le 27 Avril, fournit les premières indications sur le dispositif d'organisation et de contrôle de la formation par les Directions Régionales de la Jeunesse et des Sports.

Dispositions générales

La durée minimale d'une formation en centre est de 600 heures. L'élève est toujours titulaire d'un livret de formation. Le directeur de la DRJS peut aménager le cursus de formation et les épreuves d'évaluation certificatives pour toute person-

ne justifiant d'un handicap sensoriel ou moteur. Il peut aussi apporter des restrictions aux prérogatives habituelles dans ce cas particulier. Les titulaires du BAPAAT, Brevet d'Aptitude Professionnel d'Assistant Animateur Technicien, pourront bénéficier d'un cursus aménagé.

Unités Capitalisables

Le BP est composé de 10 UC, Unités Capitalisables. Quatre de ces UC sont éla-

borées par le Ministère de la Jeunesse et des Sports et les six autres par les partenaires qui ont présenté le 10 avril dernier la note d'opportunité pour la création de ce Brevet Professionnel à la commission Professionnelle consultative du Ministère de la Jeunesse et des Sports.

Centre de formation

Le centre de formation doit présenter au directeur de la DRJS une demande d'habilitation au moins deux mois

avant le début de sa première mise en œuvre. Chaque spécialité préparée fait l'objet d'une demande spécifique.

Formateurs

L'arrêté prévoit un cycle de formation des formateurs à la méthodologie du dispositif en Unités Capitalisables ou la reconnaissance de la compétence du formateur dans une instruction ministérielle à venir. Pour mémoire, le titulaire du BEES 2, diplôme actuellement requis pour

former les BEES 1er degré ne travaille pas obligatoirement à temps plein sur la structure de formation. ☞

Diplôme

Le directeur de la DRJS délivre le diplôme dans la spécialité considérée dès lors que le candidat justifie de la possession de la totalité des UC.

☞ TEXTE DE REFERENCE ☞

☞ arrêt du conseil d'état du 2 juillet 2001



FFE Boulogne

Le Quintet Bat E
81 avenue Edouard Vaillant
92517 Boulogne Cedex
Standard : 01 58 17 58 17
Fax Présidence :
01 58 17 58 00
Fax DTN 01 58 17 58 53
Fax GICE 01 58 17 58 45
Minitel GICE :
3615 FFECOMPET
Vie Fédérale :
01 58 17 58 80
Fax Vie Fédérale :

01 58 17 58 84
email vie.federale@ffe.com

FFE Paris

9 bd Macdonald. 75019
Paris
FFE Tourisme :
01 53 26 15 50
Fax FFE Tourisme :
01 53 26 15 51

FFE CLUB

Parc Equestre.
41600 Lamotte

Standard cavaliers :

02 54 94 46 00

Fax direction :

02 54 94 46 10

Fax adhésions, licences :

02 54 94 46 20

Fax compétition CLUB :

02 54 94 46 30

Fax formation :

02 54 94 46 40

SIF

Minitel 3614 FFE et 3615
FFE. 14490 Litteau.
T 02 31 51 21 10
Internet : www.ffe.com

Adresses utiles

Assureur

Generali France Assurances
Cabinet PEZANT, 25 quai
de la Londe. BP 3032
14017 Caen cedex

T 02 31 06 11 60

F 02 31 94 24 74

Service Juridique, Fiscal & Social

GHN Parc équestre,
41600 Lamotte

T 02 54 83 02 02

F 02 54 83 02 03

Comité National des Ecoles Françaises d'Équitation

Parc équestre
41600 Lamotte
T 02 54 94 46 21
F 02 54 94 46 51

Enregistrement des Equidés

SIRE, BP3, 19231 Arnac
Pompador cedex
T 05 55 73 83 83
F 05 55 73 94 83

Martinique et Corse : îles cavalières



Au 15 mai, Martinique et Corse étaient respectivement en tête du top départements et du top régions par le taux de renouvellement. 28 départements et 6 régions avaient déjà dépassé leur total 2001 de licenciés : Corse, Côte d'Azur,

Languedoc-Roussillon, Poitou-Charentes, Provence et Franche-Comté.

Essentiel

Au 15 mai, les 423 064 licences FFE 2002 représentaient 97,82% des licences 2001. 5300 adhérents étaient à jour de leur cotisation 2002.

La progression des concours SIF sur le mois est de 12,49 %.

Au 22 mai, la progression cumulée des concours GICE est de 20,32 %.

Top départements

Meilleurs scores

- 1, Yvelines, 17242
- 2, Nord, 16193
- 3, Seine et Marne, 13544

Meilleure progression de date à date

- 1, Loir et Cher, 46,10%
- 2, Etranger, 35,59%
- 3, Lozère, 23,14%

Meilleur taux de renouvellement

- 1, Martinique, 116,06%

- 2, Lozère, 109,28%
- 3, Aude, 107,94%

Top régions

Meilleurs scores

- 1, Ile de France, 74 906
- 2, Rhône Alpes, 36 384
- 3, Normandie, 27 980

Meilleure progression de date à date

- 1, Etranger DOM-TOM, 10,48%
- 2, Provence, 9,78%
- 3, Corse, 9,43%

Meilleur taux de renouvellement

- 1, Corse, 103,38%
- 2, Côte d'Azur, 103,18%
- 3, Languedoc-Roussillon, 101,81%

ADHERENTS FFE

Il s'agit des clubs ayant réglé leur cotisation 2002 au 15 mai. On ne peut comparer avec 2001 où l'adhésion était distincte de la cotisation.

DÉNOMINATION	NOMBRE	POURCENTAGE
CLAF	1 263	24 %
CLAG	2 345	44 %
ORAF	1 061	20 %
ORAG	631	12 %
Clubs (CLAG + CLAF)	3 608	68 %
Organisateurs (ORAG + ORAF)	1 692	32 %
Associations (CLAF + ORAF)	2 324	44 %
Non Associatifs (CLAG + ORAG)	2 976	56 %
TOTAL	5 300	100 %

ENGAGEMENTS EN CONCOURS SIF

Il s'agit de la comparaison de date à date soit du 2 au 28 mai pour les épreuves club et ponam.

DISCIPLINE	2001	2002	EVOLUTION
CSO	22 308	26 767	19.99 %
Test OI	360	239	- 33.61 %
CCE	3 850	3 706	- 3.74 %
CCE A	631	576	- 8.72 %
Dressage	1 572	1 269	- 19.27 %
Pony Mounted Games	1 858	1 499	- 19.32 %
Attelage	80	129	61.25 %
Autres	1 207	1 660	37.53 %
TOTAL	31 866	35 845	12.49 %

CONCOURS FFE GICE

CONCOURS SHF GICE

TOTAL CONCOURS GICE

	2001	2002	PROGRESSION	2001	2002	PROGRESSION	2001	2002	PROGRESSION
Concours	620	814	31.29 %	318	387	21.70 %	938	1 201	28.04 %
Epreuves	4 339	5 361	23.55 %	1 612	2 011	24.75 %	5 951	7 372	23.88 %
Engagements	190 620	232 067	21.74 %	54 133	62 424	15.32 %	244 753	294 491	20.32 %

Au 22 mai, les engagements CFE GICE étaient en progression de 20,32 %.



Le Cabinet PEZANT

Mandataire de GENERALI, Assureur Officiel de la FFE
 sera présent lors des manifestations
OPEN DE FRANCE PONEY, du 30 juin au 07 juillet 2002 et
OPEN DE FRANCE CLUB, du 17 juillet au 21 juillet 2002
 qui se dérouleront à **LAMOTTE-BEUVRON**

Le Cabinet PEZANT accueillera les Dirigeants des Etablissements Equestres à son stand situé sous le chapiteau de la F.F.E. pendant toute la durée de chaque OPEN.

A cette occasion, nous pourrons répondre à toutes vos questions d'assurances, notamment :

↳ **Sur les obligations d'information des clubs** vis à vis des cavaliers en matière d'assurance lors de la délivrance de la Licence.

↳ **Sur les couvertures d'assurance** nécessaires au Club :

- ◆ la Responsabilité Professionnelle.
- ◆ les garanties pour vos bâtiments, installations, cheptel.
- ◆ les Pertes d'Exploitation.
- ◆ l'assurance auto : véhicules légers, camions, vans, tracteurs, etc...
- ◆ le transport des poneys / chevaux de Club et de Propriétaires.
- ◆ pour les Dirigeants et Moniteurs, les indemnités journalières, l'invalidité, le décès.

↳ **Sur l'intérêt pour les Clubs** d'inciter les propriétaires à souscrire la Responsabilité Civile Propriétaire d'Équidés (R.C.P.E.) et l'assurance Mortalité.

A bientôt, pour les Championnats de Lamotte



UNE EQUIPE DEDIEE EST A VOTRE SERVICE, CONSULTEZ-NOUS

Cabinet Pezant 25 Quai de la Londe BP 3032 14017 Caen Cedex 2

T 02 31 06 11 60 F 02 31 94 24 74 E-mail : pezant@dial.oleane.com



DÉPARTEMENTS - RÉGIONS	LICENCES 2002 AU 15 MAI					LICENCES 2001 AU 15 MAI			TAUX DE RENOUVELLEMENT		
	PONEY	CHEVAL	TOURISME	TOTAL	Rg	nb	%	Rg	Lic. 2001	%	Rg
67 Bas Rhin	3151	3585	1397	8133	10	7 985	1,85%	71	8414	96,66%	71
68 Haut Rhin	1172	1986	1053	4211	41	3 983	5,72%	41	4172	100,93%	20
TOTAL ALSACE	4323	5571	2450	12344	15	11 968	3,14%	17	12586	98,08%	9
24 Dordogne	765	1434	578	2777	62	2 618	6,07%	38	2800	99,18%	40
33 Gironde	4031	5354	551	9936	6	9 645	3,02%	61	10127	98,11%	51
40 Landes	690	988	288	1966	74	1 835	7,14%	30	1970	99,80%	35
47 Lot Et Garonne	461	1057	671	2189	70	2 068	5,85%	40	2229	98,21%	48
64 Pyrenees Atlantiques	1761	2062	598	4421	39	4 216	4,86%	50	4494	98,38%	45
TOTAL AQUITAINE	7708	10895	2686	21289	6	20 382	4,45%	12	21620	98,47%	8
03 Allier	677	775	378	1830	78	2 054	-10,91%	98	2248	81,41%	102
15 Cantal	764	594	225	1583	82	1 456	8,72%	23	1576	100,44%	26
43 Haute Loire	430	638	361	1429	89	1 392	2,66%	66	1469	97,28%	61
63 Puy De Dome	1255	1908	576	3739	46	3 573	4,65%	51	3851	97,09%	65
TOTAL AUVERGNE	3126	3915	1540	8581	19	8 475	1,25%	22	9144	93,84%	22
21 Cote D'Or	1217	3020	207	4444	37	4 396	1,09%	77	4585	96,92%	66
58 Nièvre	309	578	360	1247	94	1 215	2,63%	67	1318	94,61%	81
71 Saone Et Loire	1157	1524	582	3263	53	3 465	-5,83%	96	3720	87,72%	99
89 Yonne	981	1330	540	2851	60	2 550	11,80%	13	2964	96,19%	75
TOTAL BOURGOGNE	3664	6452	1689	11805	16	11 626	1,54%	21	12587	93,79%	23
22 Cote D'Armor	1458	1367	734	3559	49	3 643	-2,31%	92	3864	92,11%	90
29 Finistere	2751	2787	537	6075	20	5 614	8,21%	27	6020	100,91%	22
35 Ille Et Vilaine	2498	2332	492	5322	26	5 175	2,84%	63	5445	97,74%	56
56 Morbihan	2461	2085	350	4896	33	4 578	6,95%	31	4981	98,29%	47
TOTAL BRETAGNE	9168	8571	2113	19852	8	19 010	4,43%	13	20310	97,74%	11
18 Cher	1142	1242	289	2673	63	2 618	2,10%	70	2776	96,29%	74
28 Eure Et Loir	1671	1189	208	3068	56	3 122	-1,73%	89	3357	91,39%	92
36 Indre	1145	847	145	2137	72	2 056	3,94%	57	2189	97,62%	58
37 Indre Et Loire	2242	1904	532	4678	35	4 648	0,65%	79	4910	95,27%	80
41 Loir Et Cher	1449	1871	220	3540	50	2 423	46,10%	1	3490	101,43%	18
45 Loiret	2818	1716	414	4948	32	4 982	-0,68%	87	5285	93,62%	87
TOTAL CENTRE VAL DE LOIRE	10467	8769	1808	21044	7	19 849	6,02%	10	22007	95,62%	18
08 Ardennes	825	758	335	1918	75	1 824	5,15%	45	1920	99,90%	31
10 Aube	742	965	189	1896	76	1 893	0,16%	86	2022	93,77%	86
51 Marne	1496	1969	348	3813	44	4 032	-5,43%	95	4133	92,26%	89
52 Haute Marne	463	950	188	1601	81	1 595	0,38%	84	1646	97,27%	62
TOTAL CHAMPAGNE ARDENNES	3526	4642	1060	9228	18	9 344	-1,24%	23	9721	94,93%	19
20 Corse	689	1001	422	2112	73	1 930	9,43%	20	2043	103,38%	11
TOTAL CORSE	689	1001	422	2112	23	1 930	9,43%	3	2043	103,38%	1
06 Alpes Maritimes	2467	2062	652	5181	29	4 574	13,27%	9	4875	106,28%	6
83 Var	1790	2325	516	4631	36	4 406	5,11%	46	4635	99,91%	30
TOTAL COTE D'AZUR	4257	4387	1168	9812	17	8 980	9,27%	4	9510	103,18%	2
25 Doubs	1485	1794	310	3589	48	3 229	11,15%	15	3455	103,88%	9
39 Jura	434	917	305	1656	80	1 458	13,58%	8	1640	100,98%	19
70 Haute Saone	838	518	206	1562	83	1 501	4,06%	56	1631	95,77%	77
90 Territoire De Belfort	443	605	123	1171	96	1 153	1,56%	75	1193	98,16%	50
TOTAL FRANCHE COMTE	3200	3834	944	7978	20	7 341	8,68%	5	7919	100,75%	6
11 Aude	822	956	560	2338	67	2 049	14,10%	5	2166	107,94%	3
30 Gard	2751	2269	469	5489	24	5 071	8,24%	26	5339	102,81%	13
34 Herault	2507	2841	998	6346	19	6 006	5,66%	42	6378	99,50%	37
48 Lozere	228	392	157	777	101	631	23,14%	3	711	109,28%	2
66 Pyrenees Orientales	1175	1112	229	2516	65	2 399	4,88%	49	2562	98,20%	49
TOTAL LANGUEDOC ROUSSILLON	7483	7570	2413	17466	12	16 156	8,11%	6	17156	101,81%	3
19 Correze	749	1320	275	2344	66	2 173	7,87%	28	2431	96,42%	72
23 Creuse	227	338	238	803	100	728	10,30%	18	880	91,25%	93
87 Haute Vienne	853	1116	685	2654	64	2 537	4,61%	52	2656	99,92%	29
TOTAL LIMOUSIN	1829	2774	1198	5801	22	5 438	6,68%	9	5967	97,22%	13
54 Meurthe Et Moselle	2612	2868	210	5690	22	5 239	8,61%	24	6026	94,42%	82
55 Meuse	495	632	250	1377	91	1 329	3,61%	59	1423	96,77%	69
57 Moselle	2592	2900	348	5840	21	5 960	-2,01%	90	6001	97,32%	60
88 Vosges	1130	1628	241	2999	58	3 112	-3,63%	94	3314	90,49%	95
TOTAL LORRAINE	6829	8028	1049	15906	13	15 640	1,70%	20	16764	94,88%	20

DÉPARTEMENTS - RÉGIONS	LICENCES 2002 AU 15 MAI					LICENCES 2001 AU 15 MAI			TAUX DE RENOUVELLEMENT		
	PONEY	CHEVAL	TOURISME	TOTAL	Rg	nb	%	Rg	Lic. 2001	%	Rg
09 Ariège	450	402	208	1060	97	984	7,72%	29	1068	99,25%	39
12 Aveyron	520	905	291	1716	79	1 644	4,38%	54	1749	98,11%	52
31 Haute Garonne	2477	3338	904	6719	18	6 198	8,41%	25	6812	98,63%	43
32 Gers	554	831	295	1480	88	1 395	6,09%	37	1512	97,88%	55
46 Lot	572	426	176	1174	95	1 137	3,25%	60	1198	98,00%	54
65 Hautes Pyrénées	482	878	202	1562	83	1 537	1,63%	74	1622	96,30%	73
81 Tarn	1318	1206	614	3138	54	2 964	5,87%	39	3118	100,64%	24
82 Tarn Et Garonne	597	572	155	1324	92	1 453	-8,88%	97	1536	86,20%	101
TOTAL MIDI PYRÉNÉES	6970	8358	2845	18173	10	17 312	4,97%	11	18615	97,63%	12
59 Nord	6747	8174	1272	16193	2	15 907	1,80%	72	16726	96,81%	68
62 Pas De Calais	3544	3571	765	7880	13	7 591	3,81%	58	8069	97,66%	57
TOTAL NORD PAS DE CALAIS	10291	11745	2037	24073	4	23 498	2,45%	19	24795	97,09%	14
14 Calvados	2117	2503	646	5266	28	4 727	11,40%	14	5445	96,71%	70
27 Eure	2818	3281	644	6743	17	6 630	1,70%	73	7617	88,53%	97
50 Manche	1881	1867	313	4061	42	3 663	10,87%	16	3950	102,81%	12
61 Orne	1133	1285	703	3121	55	3 038	2,73%	65	3382	92,28%	88
76 Seine Maritime	4145	3953	691	8789	9	8 060	9,04%	22	8800	99,88%	32
TOTAL NORMANDIE	12094	12889	2997	27980	3	26 118	7,13%	8	29194	95,84%	17
75 Paris	1409	5963	78	7450	14	6 623	12,49%	10	6980	106,73%	5
77 Seine Et Marne	6579	6050	915	13544	3	13 465	0,59%	80	14358	94,33%	84
78 Yvelines	8089	8656	497	17242	1	16 324	5,62%	43	17476	98,66%	42
91 Essonne	7067	4266	702	12035	4	11 937	0,82%	78	12359	97,38%	59
92 Hauts De Seine	5842	3195	41	9078	7	9 306	-2,45%	93	9044	100,38%	27
93 Seine Saint Denis	1161	1103	12	2276	69	2 268	0,35%	85	2322	98,02%	53
94 Val De Marne	2916	2343	15	5274	27	5 028	4,89%	48	5249	100,48%	25
95 Val D'Oise	3852	3516	639	8007	11	7 586	5,55%	44	7992	100,19%	28
TOTAL ÎLE DE FRANCE	36915	35092	2899	74906	1	72 537	3,27%	16	75780	98,85%	7
44 Loire Atlantique	4312	2696	916	7924	12	7 458	6,25%	36	8154	97,18%	64
49 Maine Et Loire	2560	2250	540	5350	25	5 023	6,51%	34	5382	99,41%	38
53 Mayenne	554	569	368	1491	87	1 401	6,42%	35	1511	98,68%	41
72 Sarthe	1501	1448	330	3279	52	3 347	-2,03%	91	3586	91,44%	91
85 Vendée	1207	1757	542	3506	51	3 489	0,49%	82	3668	95,58%	78
TOTAL PAYS DE LA LOIRE	10134	8720	2696	21550	5	20 718	4,02%	15	22301	96,63%	16
02 Aisne	1800	2495	740	5035	31	4 836	4,11%	55	5119	98,36%	46
60 Oise	3290	4683	837	8810	8	8 427	4,54%	53	9065	97,19%	63
80 Somme	2250	1461	729	4440	38	4 482	-0,94%	88	4735	93,77%	85
TOTAL PICARDIE	7340	8639	2306	18285	9	17 745	3,04%	18	18919	96,65%	15
16 Charente	874	1787	381	3042	57	2 953	3,01%	62	3052	99,67%	36
17 Charente Maritime	1343	2928	852	5123	30	4 660	9,94%	19	4922	104,08%	8
79 Deux Sevres	1019	1148	683	2850	61	2 670	6,74%	33	2855	99,82%	33
86 Vienne	970	1466	508	2944	59	2 659	10,72%	17	2901	101,48%	17
TOTAL POITOU CHARENTES	4206	7329	2424	13959	14	12 942	7,86%	7	13730	101,67%	4
04 Alpes Haute Provence	947	326	127	1400	90	1 392	0,57%	81	1457	96,09%	76
05 Hautes Alpes	414	536	358	1308	93	1 086	20,44%	4	1242	105,31%	7
13 Bouches Du Rhone	4964	4636	807	10407	5	9 542	9,07%	21	10312	100,92%	21
84 Vaucluse	2643	1395	318	4356	40	3 895	11,84%	12	4239	102,76%	14
TOTAL PROVENCE	8968	6893	1610	17471	11	15 915	9,78%	2	17250	101,28%	5
01 Ain	2323	2636	683	5642	23	5 557	1,53%	76	5825	96,86%	67
07 Ardèche	1222	644	466	2332	68	2 047	13,92%	7	2168	107,56%	4
26 Drome	1667	1092	890	3649	47	3 633	0,44%	83	4017	90,84%	94
38 Isère	3322	2393	1063	6778	16	6 597	2,74%	64	6791	99,81%	34
42 Loire	2636	1410	651	4697	34	4 474	4,98%	47	4666	100,66%	23
69 Rhône	3160	3521	673	7354	15	7 200	2,14%	68	7704	95,46%	79
73 Savoie	806	1011	371	2188	71	2 047	6,89%	32	2139	102,29%	15
74 Haute Savoie	1638	1515	591	3744	45	3 329	12,47%	11	3805	98,40%	44
TOTAL RHÔNE ALPES	16774	14222	5388	36384	2	34 884	4,30%	14	37115	98,03%	10
971 Guadeloupe	347	333	133	813	99				927	87,70%	100
972 Martinique	330	427	67	824	98				710	116,06%	1
973 Guyane	98	354	48	500	102				482	103,73%	10
974 Réunion	1059	651	174	1884	77				2140	88,04%	98
T D.O.M.	1834	1765	422	4021	43	3 937	2,13%	69	4259	94,41%	83
98 Nouvelle Calédonie	891	595	34	1520	86	1 334	13,94%	6	1708	88,99%	96
99 Etranger	342	1179	3	1524	85	1 124	35,59%	2	1498	101,74%	16
TOTAL ÉTRANGER DOM - TOM	3067	3539	459	7065	21	6395	10,48%	1	7465	94,64%	21
TOTAL GENERAL	183028	193835	46201	423064		404203	4,67%		432498	97,82%	

Bienvenue aux nouveaux adhérents FFE

Aquitaine

Cheval Nature, Vilain Olivier, Le Pech Est Limejous, 24370, Carlux, T 0553294355

Andernos Passions Equestres, Sirac Benoit, Les Ecuries d'Andernos Km 4 Route de Bordeaux, 33510, Andernos, T 0556822716

Auvergne

Ferme Equestre des Perchats, Bezert Emmanuel, Les Perchats, 03430, Tortezaïs, T 0470020771

Ass Les Cavaliers de La Dordogne, Montmory Pascale, Ce Les Ecuries de La Dordogne, Bp 10, 63240, Le Mont Dore, T 0473652126

A C de Monet Thiers, Grisard Anne Lise, Association de Cavaliers La Charme, 63290, Pastières, T 0473941604

Bourgogne

CTE de l'Herminière, Morvan Paul Joel, Charpuis, 58800, Anthien, T 0386220241

Bretagne

Centre Equestre du Guilou, Dugout Katia, 26 Route de Larret, 29840, Porspoder, T 0298895068

A C S du Domaine de La Brizardière, Metaye Jacques, Association Culturelle et Sport La Brizardière, 35540, Miniac Morvan, T 0676413169

L'Etre Cheval, Ciaravola Isabelle, Domaine Kerkezeg A Coz Camors, 56330, Camors, T 0297081096

A C H de Baden, Brangeon Monique, Assoc de Concours Hippiques rue de Kerpanano, 56870, Baden, T 0297572850

Centre Val de Loire

Poney Club de La Bigonnière, Legendre Katia, La Bigonnière Route de Cottereau, 37530, Cangey, T 0607337028

L'Ubussière, Ponthonne Jean Francois, 116 rue Neuve, 45170, Neuville Aux Bois, T 0238750469

Franche Comté

Centre Equestre de La Forêt de Chaux, Fumey Frederic, 215 rue du Bizard, 39100, Dole, T 0384720614

Languedoc Roussillon

Sos Drogue International Nîmes, Perriez Franck, Route de Primecombe, 30260, Vic Le Fesq, T 0466778095

Le Free Jump Club, Farsi Jean, Av. de Lespignan, 34440, Nissan Lez Enserune.
Les Cavaliers du Poulard, Touquet Sylvie, Avenue de Maguelonne, 34970, Lattes

Limousin

Association Hippique du Thaurion, Jeanjon Myriam, Le Petit Blessac, 23250, Sarent, T 0555645873

Le Gué de l'Occitane, Fargeaudoux Lionel, Chantermaule, 87260, Pierre Buffière, T 0555004570

Lorraine

Relais Equin, Pilot Pascal, 16 Grande Rue, Chemin Rural du Village, 54370, Moucourt, T 0383713210

Le Patural, Mick Martin, 36 rue de La Nied, 57590, Fremery, T 0609375260

Midi Pyrénées

Association Equestre du Segala, Artus Paul, Bar Le Triangle, 12160, Bousac
C E d'Alayrac, Le Vacher Guillaume, Centre Equestre, Alayrac, 12720, Peyreleau, T 0565626033

Equi Green, Mattera Pierre, Le Jaymet, Semboues, 32230, Marciac, T 0562648348

A C E du Quercy Blanc, Appriou Thierry, Assoc Cavaliers d'Exterieur Pech Gaubert, 46090, Villesèque, T 0565318021

Jump A Lavilledieu, Peres Hubert, Mairie, 82290, La Ville Dieu du Temple, T 0563680251

Nord-Pas de Calais

Association Hippique Strazeeloise, Tomala Edward, 1250 rue de La Gare, 59270, Strazeelle, T 0607288979

Ecuries de l'Abbaye, Durin Michel, 9 rue de l'Abbaye, 59740, Liessies, T 0682769190

Normandie

Les Ecuries Evasions, Hamelet Vincent, 25 rue du Chateau, 27410, Beaumesnil, T 0232443566

Assoc Village Equ La Brulette, Bernard Jacques, La Brulette, 50700, Brix, T 0233410900

Ile de France

Morsang Polo Club, Boyer Alexandre, Ferme de Morsang, 78730, Longvilliers, T 0164591506

Ecuries de Morigny, Chameau Thierry, Montoir de Villemartin, 91150, Morigny Champigny, T 0169783500

Hipponice, Garderet Claudette, 12 rue Anatole France, 95120, Ermont, T 0683074946

S O C I F, Delattre Francis, Hotel de Ville 11 rue de La Station Bp 43, 95130, Franconville, T 0139326699

S H de La Plaine, Duval Jean Michel, Societe Hippique 19 rue de Romesnil, 95300, Livilliers, T 0134427169

Pays de la Loire

Les Ecuries d'Anjou, Dehaumont Ghislaine, Les Augustins, 49170, Savennieres, T 0241739364

Centre Equestre Les Deux Chenes, Bony Laurence, rue Des Eturcies, 72200, La Fleche, T 0243946363

Picardie

C E Et P C de La Muette, Lequeux Angelique, 35 rue d'Arcy, 02200, Septmonts, T 0323749354

Ferme du Bois de Cama, Michel Eric, 40 rue du Grand Champ, 02360, Brunehamel, T 0323977923

Ecuries de Kirie, Pretre Marie Christine, Impasse de La Prairie Villemoy, 02540, Marchais En Brie, T 0683356692

Poitou Charentes

Ecuries de La Jallet, Lloret Jean Yves, 5 rue Des Tilleuls, 17400, St Denis du Pin, T 0546321877

Provence

Assoc Ski Joering 2000, Pelissier Jean Paul, Mr Pelissier Route du Brec, 04260, Allos, T 0493733094

Les Chevaux du Soleil, Nard Isabelle, Residence La Moliere Route de Galice, 13090, Aix En Provence, T 0442592249

Polo Club de Saint Cannat, Girard Olivier, 13780, St Cannat, T 0442572960
Equival, Chauvet Fratischi Nicolas, Quartier St Urbain, 84600, Valreas, T 0681601739

Rhône Alpes

Club de La Cuniere, Froissard Andre, 50 La Cuniere, 38150, La Chapelle de Surieu, T 0603030258

A R E B A, Dalmaz Bernard, Assoc Rando Equ Bassin Annecy Le Vieux Moulin Lariot, 74150, Moye, T 0450012913

Réunion

Hippica Blue, Virin Christine, 61 Avenue Jacques Prevert, 97420, Le Port, T 0262427889

Cheval Loisirs Pour Tous, Jicquel Camille, 42 Henri Cornu Cambaie, 97460, St Paul, T 0262451937

Etranger

Ecole Internationale d'Equitation, Yaqoub Saleh Yousef, PO Box 109 11411 Riyadh, 99000, Arabie Saoudite, T 1975159651

D'avantage d'engagés et moins de concours



CLUB FRANCE EQUITATION

Les concours gérés par FFE Compet GICE, concours FFE amateurs et pros et concours SHF, ont réuni un total de 676 830 engagés du 1er janvier au 31 décembre 2001. Les statistiques sont à pondérer du fait de la période de fièvre aph-teuse qui a pénalisé les concours en début de saison.

Amateurs et pros

Les concours FFE amateurs et pros ont réuni 561 145 partants dont 1253 en attelage, 21 146 en CCE, 21 196 en dressage, et 517 550 en CSO, soit une part de 92,23 % pour le seul CSO.

Jeunes chevaux SHF

Les concours SHF ont réuni 115 685 partants dont 706 en attelage, 4 577 en CCE, 2 307 en dressage, 1 405 en endurance et 106 690 en CSO, soit une part de 92,22 % pour le CSO.

MOYENNES GENERALES

Nombre d'épreuves par concours.....	7,50
Nombre d'engagements par épreuve.....	45,37
Nombre de partants par épreuve.....	37,54
Tarif des engagements.....	14,47 € (94,91 F)
Montant de dotation par épreuve.....	600,68 € (3940,20 F)

EVOLUTION DE 1998 A 2001 HORS INTERNATIONAUX ET SHF

	1998		1999		2000		2001	
	NOMBRE	NOMBRE	1999/1998	NOMBRE	2000/1999	NOMBRE	2001/2000	2001/1998
Concours	1 745	1 782	+2,12%	1 772	-0,56%	1 648	-7,00%	-5,56%
Epreuves	12 639	13 079	+3,48%	12 892	-1,43%	12 367	-4,07%	-2,15%
Engagements	527 650	554 578	+5,10%	565 173	+1,91%	561 145	-0,71%	+6,35%
Partants	435 153	458 778	+5,43%	464 108	+1,16%	464 229	+0,03%	+6,68%
Montant des engagements	7 017 226 €	7 471 843 €	+6,48%	7 930 289 €	+6,14%	8 118 853 €	+2,38%	+15,70%
Montant des dotations	7 006 474 €	7 352 213 €	+4,93%	7 566 982 €	+2,92%	7 428 614 €	-1,83%	+6,02%
Montant des gains	7 079 681 €	7 441 259 €	+5,11%	7 764 390 €	+4,34%	7 723 095 €	-0,53%	+9,09%

MOYENNE DES ENGAGES PAR EPREUVE ET PROPORTION DES PARTANTS

NIVEAU	CCE		DRESSAGE		CSO		TOTAL (MOYENNE)	
	ENG / EPR	% PARTANTS	ENG / EPR	% PARTANTS	ENG / EPR	% PARTANTS	ENG / EPR	% PARTANTS
Pro 1	28,5	96%	10,8	89%	63,0	81%	54,6	81%
Pro 2	22,4	90%	11,0	87%	53,8	81%	49,7	82%
Amateur 3	16,0	77%	12,4	88%	50,9	82%	41,6	82%
Amateur 4	32,3	68%	14,1	88%	59,4	85%	49,2	84%

Source : Statistiques FFE Compet GICE

DÉPARTEMENTS RÉGIONS	TOTAL GÉNÉRAL					DONT CCE					DONT DRESSAGE					DONT CSO							
	CONC		ENGAGEMENTS			GAINS		CONC		ENGAGEMENTS			GAINS		CONC		ENGAGEMENTS			GAINS			
	NO	NO	RANG	NO	EV*	NO	MONTANT €	NO	NO	NO	EV*	MONTANT €	NO	NO	NO	EV*	MONTANT €	NO	NO	NO	EV*	MONTANT €	
67 Bas Rhin	33	260	16	10 693	16%	28	89 674	2	10	166	84%	2 283	6	45	313	-23%	3 025	23	182	10 163	17%	80 285	
68 Haut Rhin	9	69	65	2 580	-13%	66	30 120	2	14	160	9%	2 693	1	5	48	-53%	287	6	50	2 372	-12%	27 140	
Total Alsace	42	329		13 273	+9%		119 794	4	24	326	+23%	4 976	7	50	361	-29%	3 312	29	242	12 535	+10%	107 425	
24 Dordogne	28	170	37	6 411	-2%	37	72 915	2	14	435	0%	8 695	1	2	22	-8%	180	25	154	5 954	-2%	64 040	
33 Gironde	55	372	5	17 487	6%	3	278 503	1	8	291	-24%	3 535	5	43	307	-49%	2 473	48	321	16 889	-4%	272 495	
40 Landes	19	128	54	3 797	26%	31	85 218	8	44	1 743	5%	65 519	3	26	252	-3%	4 872	8	48	1 802	65%	15 027	
47 Lot-et-Garonne	10	64	59	3 116	-2%	47	63 874	1	6	145	-33%	4 578	2	9	159	145%	1 451	7	40	2 812	-3%	57 845	
64 Pyrénées-Atlantiques	23	158	43	5 021	-6%	34	80 108	2	8	242	25%	22 140	3	44	492	-7%	10 401	18	106	4 287	-8%	47 567	
Total Aquitaine	135	892		35 832	-2%		580 618	14	80	2 956	-1%	104 467	14	134	1 232	-17%	19 177	107	678	31 744	-2%	458 974	
03 Allier	17	164	30	7 323	-3%	18	140 241	5	38	601	98%	13 654	1	8	153	-28%	3 185	10	109	6 508	-7%	117 298	
15 Cantal	6	66	62	2 647	-15%	64	31 352	0	0	0	0	0	0	0	0	100%	0	6	66	2 647	-12%	31 352	
43 Haute-Loire	2	14	86	595	-38%	86	5 925	0	0	0	0	0	0	0	0	0	0	2	14	595	-38%	5 925	
63 Puy-de-Dôme	11	101	45	4 684	11%	58	42 415	0	0	0	-100%	0	2	13	68	88%	1 048	9	88	4 566	-10%	41 367	
Total Auvergne	36	345		15 228	-10%		219 933	5	38	601	+35%	13 654	3	21	251	-35%	4 233	27	277	14 318	-11%	195 942	
21 Côte-d'Or	32	212	19	9 650	-16%	18	158 104	4	15	396	16%	38 844	5	34	329	-1%	2 485	23	163	8 925	-12%	118 725	
58 Nièvre	5	38	79	1 234	-2%	78	18 883	1	11	278	3%	8 957	0	0	0	0	0	4	27	956	1%	9 736	
71 Saône-et-Loire	23	150	38	6 280	-18%	22	128 602	3	26	828	30%	19 481	2	11	88	-77%	505	18	113	5 364	-12%	106 611	
89 Yonne	8	68	66	2 562	-2%	70	25 448	1	7	206	-40%	2 849	1	10	73	-14%	1 023	6	51	2 283	7%	21 526	
Total Bourgogne	68	468		19 726	-13%		328 852	8	58	1 708	+7%	68 141	8	55	490	-38%	4 013	51	354	17 528	-14%	256 698	
22 Côtes-d'Armor	22	130	40	5 710	-1%	49	60 125	1	6	33	53%	825	2	16	163	0	2 709	19	108	5 514	-3%	56 491	
29 Finistère	23	148	32	7 089	-21%	45	65 789	0	0	0	100%	0	2	7	60	-85%	376	21	141	7 009	-20%	65 413	
35 Ille-et-Vilaine	39	257	11	12 649	17%	7	234 564	4	19	368	-8%	55 958	6	29	346	-45%	2 477	27	196	11 832	21%	162 585	
56 Morbihan	37	269	10	12 781	-3%	15	161 322	4	19	259	182%	3 978	7	40	553	17%	4 737	26	210	11 949	-5%	152 607	
Total Bretagne	121	804		38 189	-1%		521 800	9	44	660	+6%	68 881	17	92	1 122	-12%	19 299	93	655	36 304	-1%	437 096	
18 Cher	17	138	49	4 428	9%	39	71 787	0	0	0	0	0	1	26	436	-5%	27 417	15	110	3 958	10%	29 312	
28 Eure-et-Loir	12	71	61	2 830	9%	63	31 763	3	10	274	29%	3 787	3	22	424	-43%	5 787	6	39	2 132	30%	22 204	
36 Indre	13	89	62	3 912	-13%	56	47 752	1	10	301	43%	10 083	1	9	179	-25%	3 122	11	70	3 432	-15%	34 547	
37 Indre-et-Loire	16	145	21	8 630	-2%	23	123 872	0	0	0	0	0	1	4	63	29%	427	15	141	8 767	-2%	123 245	
41 Loir-et-Cher	3	11	91	197	-85%	85	7 841	0	0	0	0	0	1	5	105	-61%	644	1	4	89	93%	704	
45 Loiret	18	149	24	8 290	35%	42	69 344	2	11	294	-35%	4 189	0	0	0	0	0	15	136	7 933	40%	63 182	
Total Centre Val de Loire	79	603		28 457	+3%		352 159	6	31	869	-1%	18 034	7	66	1 297	-31%	37 407	63	508	26 291	+6%	283 194	
08 Ardennes	3	25	81	866	-23%	84	8 765	0	0	0	0	0	0	0	0	100%	0	3	25	866	-19%	8 765	
10 Aube	16	128	39	6 081	31%	48	61 883	0	0	0	0	0	2	10	94	-9%	723	14	118	5 987	31%	61 160	
51 Marne	13	85	48	4 478	-13%	60	37 729	2	10	235	-44%	3 388	1	5	28	-84%	152	10	70	4 215	-8%	34 189	
52 Haute-Marne	6	36	80	1 163	-33%	77	18 622	0	0	0	0	0	2	10	49	53%	509	4	26	1 114	-35%	18 113	
Total Champagne-Ardenne	38	274		12 688	-1%		126 999	2	10	235	-44%	3 388	5	25	171	-53%	1 384	31	239	12 282	+2%	122 227	
20 Corse	8	62	64	661	-29%	83	10 581	0	0	0	0	0	1	6	19	-24%	142	7	56	642	-29%	10 439	
06 Alpes-Maritimes	17	140	29	7 517	23%	29	86 189	0	0	0	100%	0	3	26	312	24%	4 872	14	114	7 205	25%	81 297	
83 Var	10	86	55	3 588	-8%	40	21 602	0	0	0	0	0	0	0	0	100%	0	9	79	3 553	6%	68 466	
Total Côte d'Azur	27	226		11 105	+11%		157 771	0	0	0	-100%	0	3	26	312	-16%	4 872	23	193	10 758	+13%	148 783	
25 Doubs	17	113	56	3 542	11%	54	48 891	2	14	166	-43%	5 872	3	14	131	-23%	1 138	11	79	3 240	10%	41 881	
39 Jura	9	76	50	4 206	11%	52	53 810	0	0	0	100%	0	0	0	0	0	0	8	68	4 192	17%	51 624	
70 Haute-Saône	6	38	75	1 843	18%	59	39 107	0	0	0	0	0	0	0	0	0	0	6	38	1 843	18%	39 107	
90 Territoire de Belfort	3	20	83	892	-13%	87	5 395	0	0	0	0	0	1	5	44	63%	313	2	15	948	-7%	5 082	
Total Franche-Comté	35	247		10 483	+10%		147 203	2	14	166	-65%	5 872	4	19	175	-40%	1 451	27	200	10 123	+15%	137 694	
75 Paris	10	63	63	2 645	-38%	53	53 768	0	0	0	0	0	5	32	620	-24%	24 295	5	31	2 925	-42%	29 473	
77 Seine-et-Marne	66	393	2	20 753	14%	2	348 266	0	0	0	100%	0	7	68	1 083	30%	25 878	39	327	19 870	15%	327 388	
78 Yvelines	39	276	8	17 440	-4%	4	264 738	5	26	980	-6%	44 431	3	23	442	29%	3 708	31	227	16 918	-5%	216 589	
91 Essonne	37	292	7	16 532	14%	12	168 885	3	24	973	8%	14 509	6	50	1 052	40%	15 428	28	218	14 507	12%	138 838	
92 Hauts-de-Seine	18	108	53	3 874	-19%	24	109 125	6	31	963	29%	35 049	7	42	757	22%	20 987	5	33	2 154	-37%	52 079	
93 Seine-Saint-Denis	3	11	90	311	-43%	91	3 830	3	11	311	33%	3 830	0	0	0	100%	0	0	0	0	0	100%	0
94 Val de Marne	5	33	72	1 693	-50%	82	12 150	0	0	0	0	0	0	0	0	0	0	5	33	1 693	-50%	12 150	
95 Val d'Oise	19	135	33	7 057	0%	25	104 651	0	0	0	0	0	4	38	611	1%	6 455	15	99	6 448	0%	98 196	
Total Ile de France	177	1 308		70 305</																			

Départements Régions	TOTAL GÉNÉRAL						DONT CCE					DONT Dressage					DONT CSO									
	Conc		Eps		ENGAGEMENTS		GAINS		Conc		Eps		ENGAGEMENTS		GAINS		Conc		Eps		ENGAGEMENTS		GAINS			
	NO	NO	RANG	NO	Ev*	Rc	MONTANT	NO	NO	NO	Ev*	Rc	MONTANT	NO	NO	NO	Ev*	Rc	MONTANT	NO	NO	NO	Ev*	Rc	MONTANT	
					2000						2000						2000						2000			
19 Corrèze	10	79	69	2 230	-6%	38	72 265	2	13	313	-25%	20 142	3	30	407	-8%	8 618	4	27	1 450	-2%	37 512				
23 Creuse	5	30	82	931	17%	81	12 638	0	0	0	100%	0	1	4	37	-48%	254	4	26	894	25%	12 384				
87 Haute Vienne	22	163	23	8 333	30%	32	85 158	4	14	345	-29%	11 801	4	19	247	-29%	4 272	14	130	7 741	39%	69 083				
Total Limousin	37	272		11 494	+20%		178 059	6	27	658	-28%	31 943	8	53	691	-19%	14 138	22	183	18 085	-30%	118 978				
54 Meurthe-et-Moselle	21	212	31	7 178	14%	27	90 412	0	0	0		0	4	57	451	46%	6 301	17	155	6 727	12%	84 111				
55 Meuse	3	19	87	475	-4%	89	4 110	0	0	0	100%	0	1	6	61	3%	454	2	13	414	-44%	3 856				
57 Moselle	19	184	18	10 220	-8%	21	126 899	2	10	136	-9%	2 384	0	0	0		0	18	187	10 065	-8%	122 257				
88 Vosges	14	79	60	3 061	-39%	41	70 846	1	1	19	-5%	6 097	3	22	204	-42%	1 411	9	50	2 818	-39%	61 452				
Total Lorraine	57	484		28 934	-10%		292 267	3	11	155	-47%	8 461	8	85	718	-1%	8 168	44	385	28 024	-10%	271 478				
09 Ariège	2	26	73	1 881	43%	75	19 262	0	0	0		0	0	0	0		0	2	26	1 881	43%	19 262				
12 Aveyron	6	58	71	2 182	-21%	68	28 689	1	11	359	-22%	8 937	0	0	0		0	5	47	1 823	-20%	19 752				
31 Haute Garonne	18	141	25	8 060	-21%	46	64 503	1	8	345	-55%	3 784	2	12	97	-48%	2 135	15	121	7 627	-18%	58 584				
32 Gers	7	37	76	1 897	-25%	80	13 304	0	0	0		0	1	6	41	-38%	195	6	31	1 656	-25%	13 109				
46 Lot	2	8	92	189	-52%	93	1 520	0	0	0		0	0	0	0		0	2	8	189	-52%	1 520				
65 Hautes Pyrénées	10	82	67	2 457	118%	74	19 540	0	0	0		0	2	27	135	160%	3 416	8	55	2 322	118%	18 124				
81 Tarn	10	75	70	2 228	-18%	79	18 166	3	20	670	478%	7 725	4	35	311	22%	3 032	3	20	1 247	47%	7 409				
82 Tarn-et-Garonne	17	134	36	6 538	118%	51	58 150	1	3	95		960	3	18	94	-41%	658	13	113	6 349	123%	54 531				
Total Midi-Pyrénées	72	561		25 221	+6%		221 134	6	42	1 468	+9%	21 406	12	98	878	-6%	9 437	54	421	23 074	+6%	190 291				
59 Nord	61	417	4	18 432	-3%	13	168 451	4	24	178	-32%	3 233	6	36	437	28%	3 761	47	332	17 741	-3%	158 402				
62 Pas-de-Calais	35	247	14	10 848	-10%	8	202 674	0	0	0	100%	0	3	42	654	78%	25 707	31	199	10 155	-13%	174 330				
Total Nord	96	664		29 280	-6%		371 125	4	24	178	-46%	3 233	9	78	1 091	+54%	29 468	78	531	27 896	-7%	333 73				
14 Calvados	22	258	9	15 348	-11%	9	199 465	0	0	0	100%	0	0	0	0		0	22	258	15 348	-10%	199 465				
27 Eure	23	206	15	10 791	18%	14	164 125	0	0	0		0	4	31	483	66%	6 174	18	166	10 210	16%	151 281				
50 Manche	66	510	1	21 308	0%	1	449 248	5	35	461	-22%	12 894	3	35	400	27%	19 311	58	440	20 447	0%	417 941				
61 Orne	29	221	20	9 094	32%	20	129 367	3	21	434	180%	6 560	3	40	720	31%	23 108	21	153	7 890	28%	96 717				
76 Seine-Maritime	46	381	8	15 877	-12%	8	240 808	2	14	200	-61%	4 099	3	37	442	-52%	8 438	40	321	15 152	-9%	221 573				
Total Normandie	186	1 576		72 418	-0%		1 182 809	18	70	1 095	-18%	23 553	13	143	2 045	-2%	57 031	159	1 338	69 047	-8%	1 086 077				
44 Loire-Atlantique	33	283	17	10 483	-7%	17	154 734	0	0	0		0	4	60	706	-13%	21 392	29	203	9 777	-7%	133 342				
49 Maine-et-Loire	24	208	27	7 873	-9%	10	189 403	7	39	1 302	5%	56 964	6	86	1 194	26%	62 666	11	103	5 377	-16%	69 773				
53 Mayenne	12	80	64	2 581	10%	62	32 002	1	10	69	-61%	2 999	2	12	183	307%	1 507	9	58	2 329	10%	27 496				
72 Sarthe	31	341	3	18 589	13%	5	254 424	7	38	1 339	-19%	22 255	1	5	68	-7%	413	22	289	17 115	16%	225 726				
85 Vendée	19	134	41	5 471	12%	50	57 912	4	26	503	2%	10 840	2	7	119	-23%	851	13	101	4 849	14%	46 221				
Total Pays de Loire	119	1 026		44 997	+3%		888 475	19	113	3 213	-10%	93 058	15	150	2 270	+12%	86 829	84	754	39 447	+4%	502 558				
02 Aisne	18	111	42	5 210	10%	61	37 305	2	10	165	33%	2 404	2	13	191	-48%	1 834	14	88	4 854	14%	33 267				
60 Oise	35	237	12	12 627	-23%	11	170 498	2	11	267	-40%	3 738	1	4	52	-83%	448	30	210	12 290	-21%	166 311				
80 Somme	9	59	72	2 101	-8%	69	27 409	0	0	0		0	0	0	0	100%	0	7	49	2 048	-4%	18 221				
Total Picardie	62	407		19 938	-15%		235 212	4	21	432	-24%	6 143	3	17	243	-70%	2 082	51	347	19 184	-12%	215 799				
16 Charente	13	102	46	4 588	-8%	43	68 888	3	19	432	-26%	9 331	1	4	51	-65%	483	9	79	4 105	-3%	59 074				
17 Charente-Maritime	26	167	35	6 564	3%	26	100 590	2	8	149	14%	12 121	4	21	213	-29%	2 231	20	138	6 202	5%	86 238				
79 Deux-Sèvres	7	40	88	2 294	-50%	78	18 420	1	3	37	-34%	536	0	0	0	100%	0	6	37	2 257	-49%	17 884				
86 Vienne	12	64	74	1 879	-16%	73	19 565	1	3	74	-81%	670	2	9	117	-13%	1 215	9	52	1 688	-2%	17 680				
Total Poitou-Charentes	58	373		15 325	-16%		207 463	7	33	692	-40%	22 658	7	34	381	-41%	3 929	44	306	14 252	-13%	180 878				
05 Hautes-Alpes	1	7	93	92	-12%	92	1 637	1	7	92	-12%	1 637	0	0	0		0	0	0	0		0				
13 Bouches-du-Rhône	41	271	13	11 334	16%	18	132 875	5	23	380	5%	5 225	8	75	1 058	9%	12 529	27	186	9 861	18%	112 368				
84 Vaucluse	6	39	88	464	-26%	71	22 853	3	18	269	-11%	14 370	0	0	0	100%	0	1	7	140	-39%	3 446				
Total Provence	48	317		11 890	+13%		157 185	9	48	741	-8%	21 232	8	75	1 058	+2%	12 529	28	173	10 001	+16%	115 814				
01 Ain	19	150	28	7 556	-9%	33	81 311	3	30	768	115%	19 182	2	15	268		3 730	13	97	6 447	-18%	54 227				
07 Ardèche	3	19	89	332	-7%	90	3 967	0	0	0		0	2	15	150	194%	2 018	1	4	182	-41%	1 949				

DÉPARTEMENTS RÉGIONS	TOTAL GÉNÉRAL					DONT CCE				DONT DRESSAGE				DONT CSO				
	CONC	EPR	ENGAGEMENTS		GAINS		CONC	EPR	ENGAG.	GAINS	CONC	EPR	ENGAG.	GAINS	CONC	EPR	ENGAG.	GAINS
	Nb	Nb	RANG	Nb	Rg	MONTANT €	Nb	Nb	Nb	MONTANT €	Nb	Nb	Nb	MONTANT €	Nb	Nb	Nb	MONTANT €
67 Bas Rhin	20	61	23	1 805	37	17 242	1	3	12	242	2	8	14	233	12	41	1 554	15 445
68 Haut Rhin	6	26	43	755	40	14 282	1	4	16	334					5	22	739	13 948
Total Alsace	26	87		2 360		31 524	2	7	28	576	2	8	14	233	17	63	2 293	29 393
24 Dordogne	14	30	47	618	56	7 784	1	4	67	2 406					12	20	523	4 596
33 Gironde	10	52	33	1 173	29	23 940	1	7	110	4 020	1	4	17	211	8	41	1 046	19 709
40 Landes	7	42	48	658	36	17 524	4	16	230	8 252	1	10	10	356	2	16	416	8 916
47 Lot-et-Garonne	3	23	59	485	58	7 024	1	3	23	409					2	20	462	6 615
64 Pyrénées Atlantiques	8	55	25	1 555	35	18 385	1	3	31	875	1	10	17	446	5	38	1 500	16 828
Total Aquitaine	42	202		4 489		74 657	8	33	461	15 962	3	24	44	1 013	29	135	3 949	56 664
03 Allier	13	78	7	3 087	9	68 621	3	13	89	3 482	1	10	78	3 035	7	42	2 839	57 951
15 Cantal	7	25	53	545	63	5 698									7	25	545	5 698
63 Puy-de-Dôme	8	34	45	667	51	9 117					1	8	40	713	6	20	600	7 649
Total Auvergne	28	137		4 299		83 436	3	13	89	3 482	2	18	118	3 748	20	87	3 984	71 298
21 Côte-d'Or	10	49	20	1 874	27	25 898	1	7	70	2 618	1	10	23	509	8	32	1 781	22 771
58 Nièvre	5	13	70	150	73	2 388	1	4	45	1 323					3	4	95	846
71 Saône-et-Loire	12	67	5	3 975	6	78 478	3	9	192	5 818					7	50	3 736	89 755
89 Yonne	5	27	60	484	53	8 730	1	3	30	989	1	10	34	1 306	3	14	420	6 435
Total Bourgogne	32	156		6 483		115 494	6	23	337	10 748	2	20	57	1 815	21	100	6 032	99 807
22 Côtes-d'Armor	15	73	16	2 030	19	34 141	1	2	6	121					11	58	1 950	29 154
29 Finistère	6	15	66	187	65	4 291									2	4	122	1 067
35 Ille-et-Vilaine	13	49	18	1 983	15	39 857	1	3	28	562	1	4	14	249	9	38	1 903	36 395
56 Morbihan	14	62	36	1 070	39	15 574	3	9	79	2 052	2	18	39	685	8	31	944	12 468
Total Bretagne	48	189		5 270		93 863	5	14	113	2 735	3	22	53	934	30	131	4 919	79 084
18 Cher	6	38	54	543	45	10 210					1	6	48	2 275	5	32	495	7 935
28 Eure-et-Loir	3	15	57	494	57	7 598	1	3	23	699					2	12	471	6 899
36 Indre	8	33	42	790	43	11 420	1	5	64	3 671	1	10	72	1 956	5	12	633	5 176
37 Indre-et-Loire	7	29	32	1 214	34	18 547									5	25	1 192	17 115
45 Loiret	9	42	14	2 128	18	37 694	2	8	119	4 538					7	34	2 009	33 156
Total Centre Val de Loire	33	157		5 169		85 469	4	16	206	8 908	2	16	120	4 231	24	115	4 800	70 281
08 Ardennes	4	9	77	93	74	1 978									2	5	74	639
10 Aube	8	36	28	1 440	28	24 569									8	36	1 440	24 569
51 Marne	12	57	19	1 976	16	38 055	3	6	61	2 863	1	1	1	15	7	48	1 902	34 325
52 Haute Marne	6	16	69	161	70	2 562					1	7	11	309	3	5	132	944
Total Champagne Ardenne	30	118		3 670		67 164	3	6	61	2 863	2	8	12	324	20	94	3 548	60 477
20 Corse	6	25	80	74	81	1 089									5	20	84	669
06 Alpes-Maritimes	3	38	61	477	58	7 099					1	10	8	164	2	28	469	6 935
83 Var	2	10	84	60	84	956									1	4	41	410
Total Côte d'Azur	5	48		537		8 055					1	10	8	164	3	32	510	7 345
25 Doubs	10	34	55	537	46	10 202	2	8	42	1 107					4	16	423	5 058
39 Jura	6	20	44	730	44	10 639									5	18	710	9 389
70 Haute Saône	3	6	64	207	79	1 394									3	6	207	1 394
90 Territoire de Belfort	2	4	76	110	76	1 791									1	2	96	908
Total Franche Comté	21	64		1 584		24 026	2	8	42	1 107					13	42	1 436	16 750
75 Paris	2	8	71	149	62	5 727					1	6	80	5 146	1	2	69	581
77 Seine-et-Marne	17	122	2	8 677	2	311 040					3	19	115	2 471	14	103	8 562	308 569
78 Yvelines	15	72	12	2 618	12	50 219	4	16	326	18 788	2	8	71	1 226	8	44	2 215	29 876
91 Essonne	17	64	11	2 785	14	41 207	3	11	218	10 679	1	10	48	1 078	13	43	2 519	29 450
92 Hauts-de-Seine	4	27	37	1 065	21	31 908	2	7	183	9 096	1	10	82	3 667	1	10	800	19 143
93 Seine Saint-Denis	2	3	86	45	83	974	2	3	45	974								
95 Val d'Oise	2	4	85	59	89	783									2	4	59	783
Total Ile de France	59	300		15 398		441 856	11	37	772	39 537	8	53	396	13 588	39	206	14 224	388 402
11 Aude	1	6	88	29	88	881												
30 Gard	8	47	38	1 031	8	70 202	3	8	33	635					2	28	701	11 850
34 Hérault	5	46	49	584	54	8 615					1	8	11	256	3	32	543	7 234
48 Lozère	2	11	83	66	72	2 412												
Total Languedoc Roussillon	16	110		1 710		82 110	3	8	33	635	1	8	11	256	5	60	1 244	19 084

DÉPARTEMENTS RÉGIONS	TOTAL GÉNÉRAL						DONT CCE				DONT DRESSAGE				DONT CSO			
	CONC	EPR	ENGAGEMENTS		GAINS		CONC	EPR	ENGAG.	GAINS	CONC	EPR	ENGAG.	GAINS	CONC	EPR	ENGAG.	GAINS
	N°	N°	RANG	N°	Rg	MONTANT €	N°	N°	N°	MONTANT €	N°	N°	N°	MONTANT €	N°	N°	N°	MONTANT €
19 Corrèze	10	59	13	2 488	5	87 523	4	14	383	38 282	1	10	92	4 120	4	34	2 010	44 939
23 Creuse	1	4	88	168	77	1 474								1	4	188	1 474	
87 Haute Vienne	10	55	27	1 450	33	19 448	2	9	88	2 085	1	10	42	887	7	38	1 340	16 474
Total Limousin	1	118		4 106		108 443	6	23	451	40 367	2	20	134	5 007	12	74	3 518	62 887
54 Meurthe-et-Moselle	9	46	31	1 217	32	20 508					2	14	46	2 288	6	28	1 164	17 877
55 Meuse	1	6	67	172	66	3 874								1	6	172	3 874	
57 Moselle	13	50	28	1 538	30	22 857	1	3	13	273				11	46	1 524	22 524	
88 Vosges	6	34	30	1 240	25	27 827					1	4	11	150	5	30	1 229	27 677
Total Lorraine	29	136		4 167		75 064	1	3	13	273	3	18	57	2 438	23	110	4 089	71 952
09 Ariège	2	4	78	84	87	885								2	4	84	885	
12 Aveyron	8	27	52	552	52	9 064	1	1	18	228				4	20	494	7 465	
31 Haute Garonne	6	38	35	1 088	38	16 049								6	38	1 088	16 049	
32 Gers	1	10	75	118	75	1 962								1	10	118	1 962	
65 Hautes Pyrénées	6	34	56	499	48	10 117					1	10	19	574	4	18	463	9 218
81 Tarn	3	14	72	133	55	7 939	1	3	31	714								
82 Tarn-et-Garonne	5	27	51	567	61	6 428								5	27	567	6 428	
Total Midi-Pyrénées	29	154		3 039		52 444	2	4	49	942	1	10	19	574	22	117	2 812	42 007
59 Nord	18	66	21	1 885	20	32 222	5	9	53	1 855				9	46	1 784	28 003	
62 Pas-de-Calais	9	73	9	2 977	10	61 129					1	9	13	287	7	58	2 928	59 551
Total Nord	27	139		4 842		93 351	5	9	53	1 855	1	9	13	287	16	104	4 690	87 554
14 Calvados	11	45	8	3 008	7	71 625								7	34	2 954	68 552	
27 Eure	8	41	22	1 805	26	27 889					1	10	43	979	6	29	1 749	26 173
50 Manche	48	200	1	14 396	1	318 057	7	16	405	14 608	1	4	8	456	35	170	13 910	299 595
61 Orne	16	71	29	1 394	24	29 600	3	11	155	8 583	3	30	157	5 702	7	24	1 047	14 960
76 Seine-Maritime	14	58	15	2 049	23	30 052	2	5	23	1 018	1	10	38	1 033	11	43	1 990	28 001
Total Normandie	97	415		22 650		478 003	12	32	583	22 189	8	54	244	8 170	66	300	21 650	437 281
44 Loire-Atlantique	12	80	17	1 994	17	37 830					2	20	91	3 224	10	60	1 903	34 606
49 Maine-et-Loire	26	155	3	4 975	3	149 010	8	21	383	17 551	3	42	630	34 100	11	72	3 812	83 543
53 Mayenne	3	11	74	122	78	1 458	1	3	23	547				2	8	99	911	
72 Sarthe	13	49	24	1 579	22	30 750	6	21	280	10 564				7	28	1 289	20 186	
85 Vendée	20	93	10	2 901	13	47 427	4	15	121	4 212				16	78	2 780	43 215	
Total Pays de Loire	74	388		11 571		266 479	17	60	787	32 874	5	62	721	37 324	46	246	9 893	182 461
02 Aisne	8	15	62	442	64	4 398	1	1	14	304				7	14	428	4 082	
60 Oise	12	86	4	4 236	4	113 179	1	3	39	1 248	1	10	77	2 630	6	60	4 053	103 932
80 Somme	7	27	50	578	47	19 155								4	18	527	7 829	
Total Picardie	27	128		5 254		127 738	2	4	53	1 552	1	10	77	2 630	17	92	5 008	115 653
16 Charente	11	54	34	1 105	31	22 172	3	12	192	8 682	1	2	7	75	6	34	874	10 960
17 Charente-Maritime	10	32	41	829	49	10 016					1	2	16	151	9	30	813	9 865
79 Deux Sèvres	8	29	48	613	50	9 958	1	1	9	121				4	18	525	6 654	
86 Vienne	4	18	65	200	68	2 940	1	4	34	783	1	4	8	105	1	4	130	1 183
Total Poitou Charentes	33	133		2 747		45 086	5	17	235	9 592	3	8	31	331	20	86	2 342	28 662
05 Hautes Alpes	2	10	87	32	86	896	1	4	14	531								
13 Bouches-du-Rhône	9	69	40	851	41	13 222	2	7	34	785	1	9	21	454	4	48	747	10 001
84 Vaucluse	3	4	89	19	80	1 203	2	2	8	740								
Total Provence	14	83		902		15 321	5	13	56	2 066	1	9	21	454	4	46	747	10 001
01 Ain	13	72	8	3 333	11	54 380	2	9	96	2 984	1	9	32	578	10	54	3 205	50 820
07 Ardèche	2	16	81	73	71	2 551					1	10	34	1 230				
26 Drôme	3	19	82	70	69	2 850					1	10	14	227				
38 Isère	5	30	83	274	67	3 459	1	5	23	667	2	18	33	505	1	4	199	1 556
42 Loire	3	16	58	490	60	6 450	1	2	4	167				2	14	486	6 283	
69 Rhône	7	39	39	915	42	11 793	1	3	32	760	2	8	24	407	4	28	859	10 826
73 Savoie	2	10	79	80	85	910					1	6	20	470	1	4	60	440
74 Haute Savoie	2	4	73	129	82	998								2	4	129	998	
Total Rhône Alpes	37	206		5 384		83 191	5	19	155	4 578	8	59	157	3 415	20	108	4 938	70 723
Total	734	3 503		115 685		2 453 851	107	349	4 577	282 841	57	446	2 387	86 936	472	2 368	106 690	2 008 435

Dossiers de candidature à demander à FFE Club et à retourner au plus tard 15 jours avant la session.

Convocation adressée aux candidats, une semaine environ avant l'examen.

Ce calendrier ne comporte que les sessions dont nous avons reçu l'avant-programme complet.

DATE	RÉGION ORGANISATRICE	LIEU DE LA SESSION	CANDIDATS
Me 5 et 6 juin	Franche Comté Lombardot Michel 03 81 67 68 80	Equi-Libre 25660 Montrond Le Château 03 81 56 71 19	De la région : 08 Hors région : 07
Sa 8 juin	Champagne Ardennes Inès Ferté 03 24 38 82 20	Poney Club d'Avançon 7 Rue Achille Monceau 08300 Avançon 03 24 38 82 20	De la région : 05 Hors région : 01
Ma 11 et Me 12 juin	Provence Franck David 04 90 09 66 53	Poney Club de Canto Grihet Domaine des Terres Rouges 13100 Beaurecueil 04 42 66 97 94	De la région : 14 Hors région : 04
Me 12 juin	Centre Val de Loire André Lhotte 02 38 90 25 87	Poney Club des Hautes Lisières 45270 Nesploy 02 38 90 25 87	De la région : 08 Hors région : 02
Me 12 et Je 13 juin 02	Pays de la Loire Sophie Normand 02 40 46 02 13	Poney club La Salantine Houssay Av J.J.Rousseau 44800 St Herblain 02 40 46 02 13	De la région : 15 Hors région : 05
Ma 18 juin	Languedoc Roussillon Jean-Pierre Guez 04 66 23 49 84	Domaine Equestre de l'Arque Mas Bousquet 30360 St Maurice de Gazeville	De la région : 20 Hors région : 10
Ma 18 juin	Normandie Patricia Voeltzel 02 32 55 77 03	Domaine Equestre de la Bonde 27140 St Denis le ferment 02 32 55 77 03	De la région : 15 Hors région : 05
Ma 18 et Me 19 juin	Midi-Pyrénées Gildas Lotte 05 63 42 06 45	Club Figeacois du Poney et du Cheval Avenue de Nayrac 46100 Figeac 05 65 34 70 57	De la région : 10 Hors région : 05
Ma 18 et Me 19 juin	Picardie (+ session APB) Daniel Lefevre 03 22 95 00 00	Poney Club de la Roulotte Rue du Marais 80160 Conty 06 71 00 02 71	De la région : 05 Hors région : 05
Me 19 juin	Auvergne Pascal Bioulac 04 73 34 86 06	St Flour au Galop Le Puech Le Volsac 15100 St Flour 04 71 00 19 07	De la région : 05 Hors région : 05
Me 19 juin	Poitou-Charentes Emmanuelle Schramm 05 49 85 92 71	Club Hippique Poney Club de la Forêt de Moulière La Chaise 86800 Liniers 05 49 56 60 09	De la région : 06 Hors région : 04
Me 26 juin	Limousin Pascale Lejeune 05 55 30 78 26	Poney Club Etrier du Condat 87920 Condat/Vienne 05 55 30 78 26	De la région : 05 Hors région : 05
Me 24 juillet	Languedoc Roussillon Guez Jean-Pierre 04 66 23 49 84	Centre Equestre du Mas du Chêne. Centre Sportif Départemental Méjannes le Clap. 30430 Barjac. 04 66 24 46 10	De la région : 06 Hors région : 04
Ma 27 août	Normandie Patricia Voeltzel 02 32 55 77 03	Poney- Club de Bois Guilbert et des Vallées 76750 Buchy 02 35 34 42 51	De la région : 10 Hors région : 10
Ma 24 et Me 25 sept	Nord Pas de Calais Edith Cuvelier 03 20 28 91 93	Poney Club des 3 DèS 3 rond point des Acacias 59790 Ronchins 03 20 67 04 95	De la région : 10 Hors région : 05
Me 25 sept	Auvergne Pascal Bioulac 04 73 34 86 06	Club Hippique Clermontois Chemin du Grand Beaufieu 63000 Clermont-Ferrand 04 73 28 39 09	De la région : 05 Hors région : 05
Me 16 oct	Alsace Christiane Wurtz 03 88 77 12 00	Société Hippique de la Thur Rue de la Ferme 68700 Cernay 03 89 75 47 80	De la région : 06 Hors région : 02
Ma 22 et Me 23 oct	Rhône Alpes Régis Bouchet 04 77 94 71 04	Club Hippique de Crest Route des Plantas 26400 Crest 04 75 25 06 64	De la région : 06 Hors région : 04
Ve 27 déc	Normandie Patricia Voeltzel 02 32 55 77 03	P-C d'Agon Coutainville Charrière du Commerce 50230 Agon Coutainville 02 33 47 00 42	De la région : 15 Hors région : 05

DEMANDE D'ABONNEMENT A LA REVUE DE L'EQUITATION

M. Mme Mlle

Prénom.....

Adresse.....

Code Postal..... Ville.....

Facultatif : code adhérent n° licence

Abonnement un an :

45,73 €.

Chèque à l'ordre de

FFE, à retourner avec

le formulaire ci-joint

à :

SIF 14490 LITTEAU.

LA BOUTIQUE DU PONEY

ANIMEZ VOS STAGES D'ÉTÉ, AVEC...



Poney Soleil

Céline, François et Prune entraînent vos jeunes cavaliers dans une séduisante leçon d'hippologie très abondamment illustrée. Au "programme" : les principales parties du corps, le harnachement, le pied, le pansage, la nourriture, le comportement, la famille poney et les activités, suivis de plusieurs jeux qui s'y rapportent et de photos couleurs des races et robes de poneys...

▷ Poney Soleil.

Un cahier de première hippologie et d'exercices-jeux, pour les scolaires et les stages au Club.

- L110. A l'unité, **3 €** (19,68 F)
- L111. Les 10 exemplaires, **19 €** (124,63 F)
- L112. Les 20 exemplaires, **32 €** (209,91 F)
- L113. Les 30 exemplaires, **36 €** (236,14 F)
- L115. A l'unité, à partir de 30 exemplaires, **1,20 €** (7,87 F)



Poney Vacances

Un cahier qui va suivre vos cavaliers pendant leur semaine de stage et qu'ils seront fiers de montrer à leurs parents ! **2 pages par jour** pour organiser à l'avance la journée du cavalier et pour qu'il rédige jour après jour, ce qu'il a fait, ce qu'il a appris, quels poneys il a montés, ... **70 photos**, illustrant les bases de l'hippologie **6 pages de BD**, pour l'occuper pendant son temps libre

▷ Poney Vacances.

Un cahier pour écrire tout ce que l'on fait pendant un stage du lundi au samedi...

- L130. A l'unité, **3 €** (19,68 F)
- L131. Les 10 exemplaires, **19 €** (124,63 F)
- L132. Les 20 exemplaires, **32 €** (209,91 F)
- L133. Les 30 exemplaires, **36,59 €** (240 F)
- L134. A l'unité, à partir de 30 exemplaires, **1,20 €** (7,87 F)

MAIS AUSSI,

● **Les diplômes Baptême Poney** pour récompenser les petits nouveaux et... leur donner vos coordonnées !



Par 100 exemplaires : BD03. **17 €** (111,51 F)

● **Les "histoires" de L'écho des poneys**



à l'unité :

- ▷ Blacky, une histoire du poney Shetland. L114. **2,29 €** (15 F)
- ▷ Iraty, le poney qui danse avec les loups. L136. **3,81 €** (25 F)
- ▷ Il s'appellera Foudroyant. L137. **3,81 €** (25 F)
- ▷ Jean Guy, gardien de Camargue. L138. **3,81 €** (25 F)



par 20 exemplaires :

- ▷ Blacky, une histoire du poney Shetland. L129. **24,50 €** (160,71 F)
- ▷ Iraty, le poney qui danse avec les loups. L141. **40 €** (262,38 F)
- ▷ Il s'appellera Foudroyant. L142. **40 €** (262,38 F)
- ▷ Jean Guy, gardien de Camargue. L143. **40 €** (262,38 F)

OU LE KIT "HISTOIRES DE PONEYS"

▷ Comprend : Blacky, Iraty, Foudroyant, Jean Guy + EN CADEAU Lolote et Achille.

• L139. **13 €** (85,27 F), à l'unité.

LA BOUTIQUE DU PONEY

PÉDAGOGIE

▷ De l'enfant au cavalier*. Connaître l'enfant et adapter l'enseignement à son âge. LI03. **19,82 €** (130 F)



▷ Du cavalier à l'enseignant*.

Un livre + sa vidéo pour comprendre le cavalier qui arrive au club. Ce livre donne des outils et propose des fiches de mise en situation.

DI26. **28,97 €** (190 F)



▷ L'Équitation par le jeu*. 72 fiches de jeux avec un objectif technique. LI05. **22,87 €** (150 F)



▷ L'évaluation des quatre premiers Galops*. Pour faire passer les Galops par une pédagogie active, ludique et objective. LI07. **5,34 €** (35 F)

PÉDAGOGIE & ÉQUITATION SCOLAIRE

▷ Classe de Découverte. Organisation d'une Classe de découverte. LI04. **10,67 €** (70 F)

▷ L'école au Pony-Club*. Un guide pédagogique pour les moniteurs et les instituteurs. LI06. **22,87 €** (150 F)



▷ Pony Découverte. Ouvrage à l'usage des instituteurs, vendu avec deux affiches (70 x 100). Contient des fiches guides pour l'instituteur, des fiches pratiques pour les enfants et des fiches lectures. LI08. **15,24 €** (100 F)

LE KIT DE PRÉPARATION AU BAP

▷ Comprend les ouvrages suivants : Règlement BAP/APB, De l'enfant au cavalier, L'équitation par le jeu, L'école au Pony-Club, Évaluation des 4 premiers Galops, Modèle et Allures.

• KIT BAP. **74,70 €** (490 F) (au lieu de 80,40 €)

+ en cadeau Pony d'Europe, pour connaître les races des poneys.

DIVERS

▷ Règlement Brevet d'Animateur Pony et d'Animateur Pony Bénévole*. LI01. **3,05 €** (20 F)



▷ Règlement des Concours Club et Ponam. (novembre 2001) LI35. **15,24 €** (100 F)

▷ Créer un Pony Club. Pour vous aider à monter et structurer votre projet de création. LI02. **6,10 €** (40 F)



LES AFFICHES

▷ Affiches "Le poney, la plus belle conquête de l'enfant".

Affiches 30 x 40 cm, pour la promo de votre Club. Vous complétez avec votre adresse et posez les affiches chez les commerçants, dans les écoles,...

• BD06. Les 50, **19 €** (124,63 F)
• BD07. Les 100, **34 €** (223,03 F)



CONNAISSANCE DU PONEY

▷ Modèle et Allures*. Connaissance et présentation du poney, des races, etc... LI17. **15,24 €** (100 F)



▷ Culture Équestre. Du Galop 1 au BEES, la "bible" du cavalier, qui le suivra dans toute sa carrière. Idéal pour la préparation des Galops. LI18. **19,82 €** (130 F)



*Les ouvrages suivis d'un * sont recommandés pour la préparation BAP et l'option poney du BEES.



▷ Affiches "Concours". Affiches 30 x 40 cm, pour la promo de vos concours poney. Vous complétez avec la date et l'adresse et posez les affiches chez les commerçants, dans les écoles,...

• BD08. Les 50, **19 €** (124,63 F)
• BD09. Les 100, **34 €** (223,03 F)

Et toujours l'abonnement à L'écho des poneys

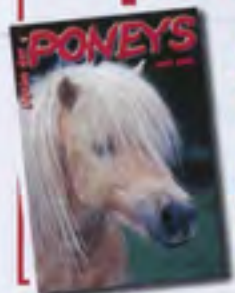

Abonnement 1 an : **45 €** (295,18 F)
11 numéros

Abonnement 2 ans : **80 €** (524,77 F)
22 numéros

BON DE COMMANDE

DÉSIGNATION	RÉF	QTÉ	PRIX UNITÉ	MONTANT TOTAL	
					Votre nom
					Prénom
					Adresse
				
					Code Postal
					Ville
					Téléphone
					Je joins mon règlement :
					<input type="checkbox"/> Par chèque <input type="checkbox"/> Par carte bancaire :
				
					Limite de validité : Signature :
				
				TOTAL COMMANDE	
Date Commande :	FRAIS EXPÉDITION : 3,81 € (25 F) = COLIECO				
	ou 6,86 € (45 F) = COLISSIMO				
Abonnement à L'écho des poneys*					
A renvoyer avec votre règlement à : L'écho des poneys. Grignon. 77370 Fontenailles				TOTAL à RÉGLER	

*Ne pas ajouter de frais d'expédition à l'abonnement.

DISC	DATE	CATEGORIE/LIEU	
ATT	11 juil/14 juil	Breda, NED	CAIO 4/CAIP A 4
ATT	12 juil/14 juil	Saumur, FRA	CAI A 2-4/CAIP 4
ATT	12 juil/14 juil	Szilvasvarad, HUN	CAI 2-4
ATT	17 juil/21 juil	Riesbeck, GER	CAI A 4
ATT	19 juil/21 juil	Haras du Pin, FRA	CAI B 2-4/CAIP 4
ATT	19 juil/21 juil	Cotton Park Staffs, GBR	CAI B/CAIP 1-2-4
ATT	19 juil/21 juil	Nebanice, CZE	CAI A 1-2-4
ATT	25 juil/28 juil	Beekbergen, NED	CAI A 2-4/CAIP B 4
CCE	4 juil/7 juil	Kiev, UKR	CCI**
CCE	4 juil/7 juil	Lummen, BEL	CCI**/*
CCE	11 juil/15 juil	Breda, NED	CCI**/*
CCE	19 juil/21 juil	Hamburg-Horn, GER	CCI***
CCE	24 juil/28 juil	Koorlaibyn, OLD, AUS	CCI**/*/ICLU*
CCE	25 juil/28 juil	Falkenberg, SWE	CCI**/CIC*
CCE	26 juil/28 juil	Humpolec, CZE	CCI**/CIC*
CCE	26 juil/29 juil	Lutworth, GBR	CCI**/*/*/*
CCE	26 juil/28 juil	Sahrendorf, GER	CIC**
CCE	26 juil/28 juil	Victor, NY, USA	CIC**/*
CCE	27 juil/28 juil	Fröhnerhof, GER	CIC*
CCE	31 juil/4 août	Hagen, GER	CH-EU-P-C/D
CSO	1 juil/4 juil	Royal Show, GBR	CSI-C
CSO	2 juil/7 juil	Panama City, PAN	CSI-C
CSO	3 juil/7 juil	Blainville, QC, CAN	CSII-WI
CSO	3 juil/7 juil	Spruce Meadows, AB, CAN	CSI-A
CSO	4 juil/7 juil	Lanaken-Reckheim, BEL	CSLJPA/CDIYJP
CSO	4 juil/7 juil	Neuendorf, SUI	CSI-A
CSO	5 juil/7 juil	Deauville, FRA	CSI-A
CSO	5 juil/7 juil	Geesteren, NED	CSI-A
CSO	5 juil/7 juil	Merano, ITA	CSI-C
CSO	5 juil/7 juil	San Sebastian, ESP	CSI-B
CSO	7 juil/9 juil	Ridgewood, GBR	CSI-C
CSO	11 juil/14 juil	Bucharest, ROM	CSIO***WI
CSO	11 juil/14 juil	Falsterbo, SWE	CSIO****
CSO	11 juil/14 juil	Lummen (Botte d'Or Y.J.), BEL	CSIO***/CSIOYJP
CSO	11 juil/14 juil	Santander, ESP	CSI-B
CSO	12 juil/14 juil	Arezzo-Olmo, ITA	CSI-B
CSO	12 juil/14 juil	Blaye, FRA	CSI-C
CSO	12 juil/14 juil	Hachenburg, GER	CSI-A
CSO	12 juil/14 juil	Maserbio, ITA	CSI-C
CSO	12 juil/14 juil	Pfungstadt, GER	CSIIY-JA
CSO	12 juil/14 juil	Tallinn, EST	CSII-WI
CSO	12 juil/14 juil	Velenje, SLO	CSI-B
CSO	14 juil/16 juil	Great Leighs, GBR	CSI-C

DISC	DATE	CATEGORIE/LIEU	
CSO	16 juil/21 juil	Shanghai, CHN	CSIO* sur chevaux prêts
CSO	18 juil/21 juil	Frauenfeld, SUI	CSIV-B
CSO	18 juil/21 juil	Redefin, GER	CSI-A
CSO	18 juil/21 juil	Sofia, BUL	CSIO***WI
CSO	19 juil/21 juil	Chester, GBR	CSI-C
CSO	19 juil/21 juil	Moscow, RUS	CSI-B
CSO	19 juil/21 juil	Riga, LAT	CSII-WI
CSO	19 juil/21 juil	Sanem, LUX	CSI-C
CSO	19 juil/21 juil	San Patrignano, ITA	CSI-A
CSO	19 juil/21 juil	Vimeiro, POR	CSI-B
CSO	24 juil/28 juil	Caledon, ON CAN	CSII-WI
CSO	24 juil/28 juil	Hickstead (RIHS), GBR	CSIO****
CSO	24 juil/28 juil	Lanaken, BEL	CH-EU-P-S
CSO	25 juil/28 juil	Porto-Matosinhos, POR	CSI-B
CSO	25 juil/28 juil	San Juan Capistrano, CA, USA	CSI-A
CSO	26 juil/28 juil	Albena, BUL	CSI-C
CSO	26 juil/28 juil	Ascona, SUI	CSI-A
CSO	26 juil/28 juil	Catelletto di Lens, ITA	CSI-C
CSO	26 juil/28 juil	Kiev, UKR	CSII-WI
CSO	26 juil/28 juil	Palermo, ITA	CSI-A
CSO	26 juil/28 juil	Royan, FRA	CSI-A
CSO	26 juil/28 juil	Salerno, ITA	CSI-C
CSO	26 juil/28 juil	Vilnius, LTU	CSII-WI
DRE	4 juil/6 juil	Moscow, RUS	CDI***
DRE	4 juil/7 juil	Lanaken, BEL	CDIYJP/CSLJPA
DRE	6 juil/7 juil	Yamanashi, JPN	CDI-W
DRE	12 juil/14 juil	Ksiaz, POL	CDI-WI
DRE	17 juil/21 juil	Blainville, QC, CAN	CH-Am. D-S/YR/JI CDI-WI
DRE	19 juil/21 juil	Komarov, St. Petersburg, RUS	CDI***
DRE	26 juil/28 juil	Komarov, St. Petersburg, RUS	CDI***
DRE	26 juil/28 juil	Nörten-Hardenberg, GER	CDI***
DRE	31 juil/4 août	Hagen, GER	CH-EU-P-D/C
DRE	31 juil/4 août	Pratoni del Vivaro, Rome, ITA	CH-EU-Y-J-D
END	5 juil/7 juil	Ermele (160km/125km/100km), NED	CEI**/*/*/*
END	5 juil/7 juil	Tergsten Aosta, ITA	CEI**
END	6 juil/6 juil	Buenos Aires (120 km), ARG	CEI**
END	6 juil/6 juil	Calais, FRA	CEI**
END	11 juil/14 juil	Göttingen (2x100/120/80 km), GER	CEI**/*/*/*
END	19 juil/21 juil	Copenhagen (2x100 km), DEN	CEI***
END	19 juil/21 juil	Predazzo, ITA	CEI-A
END	19 juil/21 juil	Ripoll, ESP	CEI**
VOL	05 juil/07 juil	Malmö, SWE	CVI**

FFE DTN - Club France Equitation - Concours à gestion GICE

Sommaire des BO GICE 17, 18, 19 & 20

BO GICE N° 17

C257 Voltige	Rappel des concours à venir
C258 Championnats	Calendrier des championnats et critères nationaux 2002
C259 Hunter	Règlement des championnats de France 2002
C260 CSO	Rectificatif au règlement 2002
C260 CRE	Rectificatif au règlement CRE Auvergne
C260 National	Communiqué National Pro 2 Villeneuve Loubet 24 au 26 mai
C261 CSO	Rectificatif au règlement computer list des classements permanents
C263 CSO	Classements permanents 2002 Pro 1 & Pro 2
C265 CSO	Règlement du 10e challenge du Conseil Général de la Mayenne
C265 CRE	Championnat et finale Languedoc Roussillon par équipes

BO GICE N° 18

C271 Voltige	Rappel des concours à venir
C272 Challenge	L'Étrier Ste Catherine à Hiron les 29 et 30 juin et 6 et 7 juillet
C272 CCE	Rectificatif sur le championnat d'Alsace individuel Am. 3
C272 FFE	Communiqué Ministère de l'Agriculture concernant la rage
C272 CFE	Licences / inscription des chevaux et poneys sur liste A
C275 REF	Sommaire du N° 20 - Avril 2002

BO GICE N° 19

C277 Voltige	Rappel des concours à venir - Programme Clermont Ferrand
C278 Challenges	Open de l'Eure 2002
C279 HN	Règlement concours étalons pour élevage anglo-arabe 2002
C280 Championnats	Quotas Championnats de France 2002
C283 CFE	Communiqué licences et inscriptions chevaux-poneys sur liste A
C288 Ponts	Communiqué concernant les jours fériés 2002

BO GICE N° 20

C291 Voltige	Rappel des concours à venir - programme La Wantzenau
C292 Challenge	Concours de Monfort sur Meu du 28 au 30 juin
C293 Jugement	Cartons Jaunes
C293 Dopage	Déblocage : décision de la Commission fédérale
C293 Rappel	Rattrapages d'engagements
C294 Régions	Tableau de numérotation
C296 REF	Sommaire du N° 21 - mai 2002

FFE Compet - Juillet 2002 - Concours à gestion GICE

Disc	Debut	RÉGION	CATEGORIES	ORGANISATEUR	N°	CLOTURE
AT	3-juil	POITOU-CHARENTES 79 BOUILLE LORETZ	El.	M. Emmanuel BENOIT Logis de Femières 79290 BOUILLE LORETZ T 05 49 67 10 24 / F 05 49 67 19 10	200279009	18-juin
AT	07-juil	NORMANDIE 14 TOURNEBU	El.		200214015	25-juin
AT	7-juil	AQUITAINE 24 BERGERAC	Nat.Am3	M. Eric LE NORMAND et 39 rue de la Résistance 24100 BERGERAC T 06 85 66 41 11 / F 05 53 23 53 25	200224017	25-juin
AT	7-juil	PICARDIE 60 BERNEUIL EN BRAY	El.Nat.Am4	M. J.F. TRANGOSI 641 rue de Paris 60170 RIBECOURT T 03 44 76 73 85 / F 03 44 76 28 90	200260022	25-juin
AT	13-juil	LANGUEDOC-ROUSSILLON 30 UZES	El.	Mme VICTOR Haras National d'Urès Mas des Tailles 30700 UZES T 04 66 22 33 11 / F 04 66 22 44 23	200230026	2-juil
AT	28-juil	LIMOUSIN 19 CHAMBERET	Nat.Am3	Mme Bernadette BARBEAU 1 rue Veilham 19370 CHAMBERET T 05 55 73 44 60 / 06 14 70 76 23	200219010	16-juil
CCE	7-juil	AUVERGNE 03 MOULINS COULANDON II	El. Label.Ext. Nat.Pro2 Nat.Am3 Nat.Am4	M. BONDEAU Les Ecuries de la Carmone 03000 COULANDON T 06 81 40 14 78 / F 04 70 46 39 16	200203013	25-juin
CCE	7-juil	POITOU-CHARENTES 79 CHAMPEAUX	El. Nat.Am4	M. Roger VIGNOLLE La Collinière 79400 EXIREUIL T 05 49 05 72 46 / F 05 49 05 72 46	200279013	25-juin
CCE	08-juil	PAYS-DE LA LOIRE 53 LAVAL HIPPODROME	El. Nat.Pro2 Nat.Am3 Nat.Am4	M. Claude GUERIN La Grande Lande Route de l'Huissierie 53000 LAVAL T 02 43 02 96 11	200253009	25-juin
CCE	14-juil	POITOU-CHARENTES 16 CONFOLENS	Nat.Am3 Nat.Am4	M. et Mme LEGUELTEL Jallais 16500 CONFOLENS T 05 45 84 13 45 / F 05 45 84 13 45	200216012	2-juil
CCE	14-juil	BRETAGNE 35 GOVEN	El. Nat.Am3 Nat.Am4	M. Pierre-Yves CABIOCH La Bouxière 35580 GOVEN T 02 99 42 11 24 / 06 85 66 51 24 / F 02 99 42 11 24	200235023	2-juil
CCE	16-juil	ILE-DE-FRANCE 78 BONNEVILLE BOISSETS	Chpt de France Cadets, Minimes, Coupe de France Junior, El. Label. Nat.Pro2	M. Pierre CATIER Route des Fourneaux 78610 LES BREVIAIRES T 01 34 84 67 55 / F 01 30 48 33 61	200278023	2-juil
CCE	24-juil	PAYS-DE LA LOIRE 85 BAZOGES EN PAREDS	El. Label.Ext.r	M. Emile GRASSET Menjopolis 85390 BAZOGES EN PAREDS T 02 51 51 59 02 / F 02 51 51 59 02	200285014	9-juil
CCE	28-juil	PAYS-DE LA LOIRE 85 BAZOGES EN PAREDS	Nat.Am3 Nat.Am4	M. Emile GRASSET Menjopolis 85390 BAZOGES EN PAREDS T 02 51 51 59 02	200285013	16-juil
DRE	7-juil	CENTRE-VAL-DE-LOIRE 18 VIERZON	El. Label. Nat.Pro1	Mme Catherine CAMBOURIEU La Picardière 18100 VIERZON T 02 48 75 49 25 / 06 08 99 09 66 / F 02 48 75 55 29	200218013	25-juin
DRE	14-juil	BRETAGNE 56 BILLIERS	Nat.Am3b	Mme Roselyne SCALLIET Le Guernelhue 56100 BILLIERS T 02 97 41 51 00 / F 02 97 41 51 00	200256018	2-juil
DRE	28-juil	NORMANDIE 27 LES ANDELYS VATTEVILLE	El. Nat.Am3a	Mme Jacqueline MEUNIER 5 rue des Coutumes Haras des Jubertines 27430 VATTEVILLE T 02 32 89 43 21 / 02 32 54 62 66 / F 02 32 89 42 43	200227014	18-juil
EN	02-juil	PAYS-DE LA LOIRE 44 FEGREAC	Jeunes Chevaux Régional	M. Hervé MENAGER 48 rue G. Drain 44460 FEGREAC T 02 40 31 21 47	200244031	18-juin
EN	07-juil	BRETAGNE 35 BECHEREL	Pre-National	Melle Patricia LE GOFF Route de la Robiquette 35500 MONTREUIL SOUS PEROUSSE T 02 99 75 16 21 / F 02 99 00 33 28	200235024	25-juin
EN	21-juil	POITOU-CHARENTES 86 MOUTERRE SUR BLOURDE	Pre-National	M. Joli CHASSAT La Mollière 86430 MOUTERRE SUR BLOURDE T 05 49 48 98 16	200286011	9-juil
EN	27-juil	PAYS-DE LA LOIRE 49 SEICHES SUR LE LOIR	Jeunes Chevaux Régional	Mme Francine CONEAU La Maison 49140 CORZE T 02 41 32 24 19	200249023	16-juil
EN	28-juil	PAYS-DE LA LOIRE 49 SEICHES SUR LE LOIR	Pre-National	Mme Francine CONEAU La Maison 49140 CORZE T 02 41 32 24 19	200249021	16-juil
CSD	02-juil	POITOU-CHARENTES 16 ANGOULEME	El.	M. Jacques MARCHAT Etrier Charentais 16400 LA COURONNE T 05 45 61 25 20 / F 05 45 65 37 08	200216007	18-juin
CSD	03-juil	CHAMPAGNE-ARDENNES 10 BRIENNE LE CHATEAU	El.		200210014	18-juin
CSD	03-juil	AQUITAINE 47 VILLENEUVE SUR LOT	El.	Mme Anne ESTEVE Bois de Maury 47300 LE LEDAT T 05 53 70 78 41 / 06 08 57 99 71 / F 05 53 77 78 41	200247008	18-juin
CSD	03-juil	PAYS-DE LA LOIRE 85 LA ROCHE SUR YON	El.	SOCIETE HIPPIQUE YONNAISE Les Terres Noires 85000 LA ROCHE SUR YON T 02 51 05 38 34 / F 02 51 36 10 88	200285017	18-juin
CSD	05-juil	AQUITAINE 24 SAINT MEDARD DE MUSSIDAN I	Nat.Pro Open	M. Gilbert DECOU Les Pierres 24400 SOURZAC T 05 53 81 19 43 / F 05 53 81 19 43	200224013	25-juin
CSD	07-juil	RHÔNE-ALPES 01 CHALAMONT	Nat.Pro2	M. André MICHON Le Mont 01800 JOYEUX T 04 74 98 21 12 / F 04 74 98 21 12	200201016	25-juin
CSD	07-juil	RHÔNE-ALPES 01 CHALAMONT	El.	M. André MICHON Le Mont 01800 JOYEUX T 04 74 98 21 12 / F 04 74 98 21 12	200201017	25-juin
CSD	07-juil	AUVERGNE 03 VICHY	CRE	M. Robert MAURY Haras d'Aurois 03120 SERVILLY T 04 70 99 06 58 / F 04 70 99 33 78	200203017	25-juin
CSD	07-juil	PROVENCE 13 MARSEILLE ALLAUCH	Nat.Am3 Nat.Am4	Mme Eliane REVEST La Louise La Pouché 13000 MARSEILLE T 04 91 68 41 89	200213029	25-juin
CSD	07-juil	POITOU-CHARENTES 16 ANGOULEME	El. Nat.Am3 Nat.Am4	M. Jacques MARCHAT L'Etrier Charentais La Tourette 16400 LA COURONNE T 05 45 61 25 20 / F 05 45 65 37 08	200216010	25-juin
CSD	07-juil	POITOU-CHARENTES 17 SAINT SIMON DE PELLOUAILLE	El. Hunter	Mme Nathalie GEFFRE Le Logis Saint Simon 17280 SAINT SIMON DE PELLOUAILLE T 05 46 90 03 17 / 06 81 96 26 91	200217016	25-juin
CSD	07-juil	AQUITAINE 24 ST MEDARD DE MUSSIDAN II	Nat.Pro1 Nat.Pro2	M. Gilbert DECOU Les Pierres 24400 SOURZAC T 05 53 81 19 43 / F 05 53 81 19 43	200224014	25-juin

FFE Compet - Juillet 2002 - Concours à gestion GICE

Disc	DEBUT	RÉGION	CATEGORIES	ORGANISATEUR	N°	CLOTURE
CSO	07-juil	AQUITAINE 24 BERGERAC CREYSSE	Nat.Pro2 Nat.Am3 Nat.Am4	M. Xavier TROUILHET Club Hippique de Bergerac Château de Tregand 24100 CREYSSE T 05 53 57 77 16 / 06 89 33 32 78 F 05 53 57 77 16	200224015	25-juin
CSO	07-juil	MIDI-PYRÉNÉES 32 GIMONT	Nat.Am3 Nat.Am4	M. et Mme PONTRUCHE Aux Ecuries de Charlas Route de Samatan 32200 GIMONT T 05 62 87 80 90 / 06 20 25 59 32 F 05 62 87 80 90	200232008	25-juin
CSO	07-juil	CENTRE-VAL-DE-LOIRE 45 ORLEANS LIGNY LE R.	El. Nat.Pro2 Nat.Am3 Nat.Am4	M. Thierry MOREAU Courtaudin 45240 LIGNY LE RIBAUT T 02 38 45 41 39 / F 02 38 45 41 39	200245007	25-juin
CSO	07-juil	NORMANDIE 50 SAINT JOSEPH	El. Nat.Am3 Nat.Am4		200250052	Prévisionnel
CSO	07-juil	NORD 59 HAMEL I	Nat.Am3 Nat.Am4	Mme Thérèse ROGER 13 rue Albert Levléque 59580 EMERCHICOURT T 03 27 92 41 08 / 06 82 10 41 08	200259043	25-juin
CSO	07-juil	NORD 59 HAMEL II	CRE	Mme Thérèse ROGER 13 rue Albert Levléque 59580 EMERCHICOURT T 03 27 92 41 08 / 06 82 10 41 08	200259044	25-juin
CSO	07-juil	NORD 62 LE TOUQUET PARIS PLAGE	Nat.Pro2 Nat.Am3 Nat.Am4 Nat.Pro Open	Mme Josette HARDY Centre Equestre Avenue de la Dune aux Loups 62520 LE TOUQUET T 03 21 06 72 08 / 03 21 05 78 82 F 03 21 05 86 64	200262027	18-juin
CSO	07-juil	LANGUEDOC-ROUSSILLON 66 BAGES	Nat.Pro2 Nat.Am3 Nat.Am4	M. Frédéric MOTTER Bages Equitation 66670 BAGES T 06 12 80 10 48 / F 04 88 54 57 54	200268008	25-juin
CSO	07-juil	ALSACE 67 HAGUENAU	Nat.Am3 Nat.Am4	SHU HAGUENAU 46 route de Schirrhein 67500 HAGUENAU T 03 88 73 03 12	200267028	25-juin
CSO	07-juil	BOURGOGNE 71 LE CREUSOT	Nat.Pro1 Nat.Pro2	M. B. SABARD Les Jacquélins 71670 SAINT FIRMIN T 03 85 78 78 97	200271020	25-juin
CSO	07-juil	NORMANDIE 76 OFFRANVILLE	Nat.Am3 Nat.Am4	M. Yvon BOULARD Centre Equestre du Colombier 76370 OFFRANVILLE T 02 35 04 12 61	200276022	25-juin
CSO	07-juil	NORMANDIE 76 LE HAVRE ROUELLES	Nat.Am3 Nat.Am4	Melle Armelle BREARD 47 rue de la Boutillerie. 76610 LE HAVRE - ROUELLES T 02 35 47 12 06 / 06 08 33 91 40 F 02 35 47 12 06	200276028	25-juin
CSO	07-juil	MIDI-PYRÉNÉES 82 CAUSSADE	El. Nat.Am3 Nat.Am4	M. Jacques DESHAIES Pesses Grandes 82290 ALBEFEUILLE LAGARDE T 06 82 65 80 78	200282008	25-juin
CSO	07-juil	PAYS-DE-LA-LOIRE 85 LA ROCHE SUR YON LES ETABLIÈRES	El. Nat.Pro2 Nat.Am4	M. Thierry MARQUIS Ecole de Établières BP 609 - 85015 LA ROCHE/YON CEDEX T 06 82 59 24 98 / 02 51 47 78 89 F 02 51 47 78 89	200285018	25-juin
CSO	07-juil	LORRAINE 88 NEUFCHATEAU	El. Nat.Am3 Nat.Am4	Mme Evelyne BRION Eperon de Neufchâteau 851 chemin du Stand 88300 NEUFCHATEAU T 03 29 94 13 60 / F 03 29 94 25 10	200288016	25-juin
CSO	08-juil	ILE-DE-FRANCE 78 SENLISSE I	El. Nat.Pro2 Nat.Am3	M. et Mme HUREL Haras de Malvoisine 78720 SENLISSE T 01 30 52 14 63 / F 01 30 52 14 63	200278039	18-juin
CSO	11-juil	MIDI-PYRÉNÉES 31 TOULOUSE	El.	Bertrand de MONTFORT Sté Hippique E.N.V.T. 23 chemin de Capelles 31300 TOULOUSE T 05 61 19 39 30 / 06 79 58 32 16 F 05 61 19 39 17	200231015	25-juin
CSO	14-juil	NORMANDIE 50 SAINT MARTIN D'AUDOUVILLE	Nat.Am3 Nat.Am4		200250054	Prévisionnel
CSO	14-juil	PICARDIE 80 SAINT GERMER DE FLY	Nat.Am3 Nat.Am4	M. Fabrice GAVELLE 29 Bis Rue de l'Étang 60850 SAINT GERMER DE FLY T 03 44 82 62 27 / F 03 44 05 91 94	200260004	2-juil
CSO	14-juil	NORD 62 BERCK SUR MER	Nat.Am3 Nat.Am4	M. Jean-Pierre CONGY La Cabriole Chemin du Paragon BP 158 - 62804 BERCK SUR MER CEDEX T 03 21 89 87 92 / F 03 21 89 87 13	200262029	2-juil
CSO	14-juil	MIDI-PYRÉNÉES 65 TARBES CHIS II	Nat.Am3 Nat.Am4	M. Jean-Philippe MATHIE 8, Camin Deu Besc Clar 65800 CHIS T 05 62 36 27 36 / F 05 62 36 27 36	200265002	2-juil
CSO	14-juil	ILE-DE-FRANCE 77 NEMOURS LA BROUSSE II	Nat.Am4	Melle Cécile BAYLE 24 rue du Maquis La Brosse 77460 CHARENTREUX T 01 64 45 08 60 / 06 08 75 96 64 F 01 64 45 08 60	200277046	2-juil
CSO	14-juil	POITOU-CHARENTES 79 COULONGES SUR L'AUTIZE	Nat.Pro2 Nat.Am3 Nat.Am4	Ecuries de Pilgrès Mrs RENEIX et BIRON 22 route de Bressuire 79100 COULONGES SUR L'AUTIZE T 06 07 58 14 2405 49 05 15 01 / F 05 49 06 19 74	200279014	2-juil
CSO	21-juil	MIDI-PYRÉNÉES 32 PUYCASQUIER	Nat.Am4	M. Eric MILLERET "Le Pilet" 32120 PUYCASQUIER T 05 62 67 70 26 / 05 62 65 10 91 / F 05 62 67 87 21	200232006	9-juil
CSO	21-juil	NORMANDIE 50 FONTENAY MORTAIN	El. Nat.Am3 Nat.Am4	M. Édouard DEBOCK Moulinet 50140 RANCOUDRAY T 02 33 59 14 24 / F 02 33 59 14 24	200250048	9-juil
CSO	21-juil	LORRAINE 57 SAINT AVOLD I	El. Nat.Pro2 Nat.Am3 Nat.Am4	M. Michel DÉLEPINE Ecole Equitation de Saint Avold 7, rue de l'Ermitage 57500 SAINT AVOLD T 03 87 92 24 24 / F 03 87 92 99 42	200257008	9-juil
CSO	21-juil	NORD 59 STRAZEELE	Nat.Pro2 Nat.Am4	M. Hervé VANHERSECKE Centre Equestre - Pony Club Rue de la Gare 59270 STRAZEELE T 06 07 28 89 79 / 03 28 42 72 49 / F 03 28 43 52 10	200259049	9-juil
CSO	21-juil	BOURGOGNE 71 CHAROLLES	Nat.Pro2 Nat.Am3 Nat.Pro Open	M. PROST - ALAMARTINE Souterrain 71220 MONTIGNY LE COMTE T 03 85 24 49 16	200271014	9-juil
CSO	21-juil	ILE-DE-FRANCE 78 MAISONS LAFFITTE	Nat.Am3 Nat.Am4	JUMP - ASSOCIATION Ecurie Oxer Ferme des Noyers 78600 MAISONS LAFFITTE T 01 34 93 90 01 / F 01 34 93 90 02	200278038	9-juil
CSO	21-juil	MIDI-PYRÉNÉES 82 LAVILLEDIEU DU TEMPLE	Nat.Pro2		200282009	Prévisionnel
CSO	21-juil	ILE-DE-FRANCE 91 CORBREUSE	El. Nat.Pro2 Nat.Am3 Nat.Am4	M. Xavier MALBE Haras des Chitries Rue Potin 91410 CORBREUSE T 06 61 89 56 49 / F 01 64 59 46 62	200291028	9-juil
CSO	28-juil	CENTRE-VAL-DE-LOIRE 18 COURS LES BARRES	El. Nat.Pro2 Nat.Am3 Nat.Am4	M. Xavier LÉGER Centre Equestre 18320 COURS LES BARRES T 02 48 76 09 94	200218010	18-juil
CSO	28-juil	PAYS-DE-LA-LOIRE 44 SAINT MOLF GUERANDE	Nat.Pro2 Nat.Am3 Nat.Am4	Mme LE GOUILL 265 rue de Restu 44420 MESQUER T 06 70 34 48 89	200244030	18-juil
CSO	28-juil	NORMANDIE 50 NICORPS	Nat.Am3	Mlle Lucie LECLER "Le Petit Château" 50210 MONTPINCHON T 02 33 46 95 98	200250050	18-juil
CSO	28-juil	NORD 59 HAZEBROUCK	Nat.Am3 Nat.Am4	M. Bernard SANTRAIN 1180 route de Vieux Berquin 59190 HAZEBROUCK T 03 28 41 59 55 / F 03 28 41 59 55	200259047	18-juil
CSO	28-juil	NORD 62 BLENDÈQUES SAINT OMER	Nat.Am4	Mme HOUZET B.P. 2 - 62575 BLENDÈQUES T 03 21 38 49 70 / 03 21 98 91 83 F 03 21 98 91 83	200262031	18-juil

LE RÉGLEMENT ET LE BO ANPFS 2001 RÉGISSENT LES CYCLES CLASSIQUES JEUNES PONEYS.

N°	DATE	LIEU	AGE/TAILLE	HORAIRE	ORGANISATEUR	CLÔTURE COURSE	CLÔTURE MONTÉ
CONCOURS							
BO DU MOIS DE JUILLET 2002							
8337	25 juin	CAVALETTI NIVERNAIS Route de Remeron 58000 SAINT ELOI	CS0456 BCD	17H30	PC DE TRANGY-58000 SAINT ELOI Tel 03/86/37/16/88 fax 03/86/37/16/88	11 juin	14 juin
8338	26 juin	CAVALETTI NIVERNAIS Route de Remeron - 58000 SAINT ELOI	CS0456 BCD	9H	PC DE TRANGY-58000 SAINT ELOI Tel 03/86/37/16/88 fax 03/86/37/16/88	11 juin	14 juin
8339	3 juillet	LA ROCHE DE BRAN - 86360 MONTAMISE	CS0456 BCD	16H	La Roche de Bran - 86360 MONTAMISE. Melle TROUVE Tel 06/30/92/47/07	18 juin	21 juin
8340	3 juillet	TERRAIN DE SICHON - 03200 VICHY	CS0456 BCD	16H30	ANPFS/SHF - 16 av de la Bourdonnais - 75007 PARIS Tel 01/53/50/31/31 fax 01/53/50/31/30	18 juin	21 juin
8341	4 juillet	LA ROCHE DE BRAN - 86360 MONTAMISE	CS0456 BCD	9H	La Roche de Bran - 86360 MONTAMISE. Melle TROUVE Tel 06/30/92/47/07	25 juin	28 juin
8342	6 juillet	CE du Val aux Vaches - 76400 FECAMP fax 02/35/28/08/91	CS0456 BCD	14H30	Mme Ginette BOTTÉ - 9 Route du Havre - 76400 Fecamp FECAMP Tel 02/35/29/04/53 ou 06/84/50/72/12	25 juin	28 juin
8343	6 juillet	Haras d'Orcal/Chiron Mallet - 79230 PRAHECO	CS0456 BCD	TEL CLUB	Haras d'Orcal - Chiron Mallet 79230 PRAHECO TEL 05-49-26-01-19 FAX 06-81-71-00-14	25 juin	28 juin
8344	6 juillet	Haras d'Orcal/Chiron Mallet - 79230 PRAHECO	DRES458 BCD	TEL CLUB	Haras d'Orcal - Chiron Mallet 79230 PRAHECO TEL 05-49-26-01-19 FAX 06-81-71-00-14	25 juin	28 juin
8345	6 juillet	CE du Val aux Vaches - 76400 FECAMP fax 02/35/28/08/91	DRES458 BCD	10H	Mme Ginette BOTTÉ - 9 Route du Havre - 76400 FECAMP Tel 02/35/29/04/53 ou 06/84/50/72/12	25 juin	28 juin
8346	6 juillet	HARAS DES LYS - 34725 ST ANDRE DE SANGONIS	CS0456 BCD	TEL CLUB	HARAS DES LYS - M. BONNATERRE Vincent 34725 - ST ANDRE DE SANGONIS Tel 04 67 57 89 14	25 juin	28 juin
8347	7 juillet	Haras d'Orcal/Chiron Mallet - 79230 PRAHECO	CS0456 BCD	TEL CLUB	Haras d'Orcal - Chiron Mallet 79230 PRAHECO TEL 05-49-26-01-19 FAX 06-81-71-00-14	25 juin	28 juin
8348	7 juillet	HARAS DES LYS - 34725 ST ANDRE DE SANGONIS	CS0456 BCD	TEL CLUB	HARAS DES LYS - M. BONNATERRE Vincent 34725 - ST ANDRE DE SANGONIS Tel 04 67 57 89 14	25 juin	28 juin
8349	7 juillet	Haras d'Orcal/Chiron Mallet - 79230 PRAHECO	DRES458 BCD	TEL CLUB	Haras d'Orcal - Chiron Mallet 79230 PRAHECO TEL 05-49-26-01-19 FAX 06-81-71-00-14	25 juin	28 juin
8350	7 juillet	CE du Val aux Vaches - 76400 FECAMP fax 02/35/28/08/91	CS0456 BCD	9H	Mme Ginette BOTTÉ - 9 Route du Havre - 76400 FECAMP Tel 02/35/29/04/53 ou 06/84/50/72/12	25 juin	28 juin
8351	7 juillet	Association Jeux et Concours Rue du Fonteny - Les Bourgoins - 45200 AMILLY	CS0456 BCD	TEL CLUB	Association Jeux et Concours Rue du Fonteny - Les Bourgoins 45200 AMILLY Tel : 02/38/89/27/80	25 juin	28 juin
8352	8 juillet	Les Ecuries de chateau Galland/47 Ch de la chaillie - Les Tilleroyes - 25000 BESANCON	CS0456 BCDCIRP	TEL CLUB	Les Ecuries de chateau Galland/47 Ch de la chaillie - Les Tilleroyes 25000 BESANCON Tel / FAX 03/81/50/00/11	25 juin	28 juin
8353	10 juillet	CE ST George/1047 Rue Jean Moulin - 77630 ARBONNE LA FORET. Fax 01/60/69/25/08	CS0456 BCD	Tel club	M. BONNEAU André. CE ST Georges/1047 rue Jean Moulin 77630 ARBONNE LA FORET Tel 01/64/14/02/37	25 juin	28 juin
8354	10 juillet	LA ROCHE DE BRAN - 86360 MONTAMISE	CS0456 BCD	16H	La Roche de Bran - 86360 MONTAMISE. Melle TROUVE Tel 06/30/92/47/07	25 juin	28 juin
8355	10 juillet	HARAS DU SUD/71 Rue de poisson - 71600 PARAY LA MONIAL	CS0456 BCD	TEL CLUB	HARAS DU SUD - Mme COMTE Chantal - 71 rue de poisson - 71600 PARAY LE MONIAL Tel 03/85/59/85/00	25 juin	28 juin
8356	10 juillet	SHR de BETHUNE - M HDL Pascal 03/21/68/28/47 Jardin des Sports - 62400 BETHUNE	CS0456 BCD	16h30	ANPFS/SHF 16 Rue de la Bourdonnais - 75007 PARIS Tel 01/53/50/31/31 fax 01/53/50/31/30	25 juin	28 juin
8357	11 juillet	HARAS DU SUD/71 Rue de poisson - 71600 PARAY LA MONIAL	CS0456 BCD	TEL CLUB	HARAS DU SUD - Mme COMTE Chantal - 71 rue de poisson - 71600 PARAY LE MONIAL Tel 03/85/59/85/00	2 juillet	5 juillet
8358	11 juillet	Haras de Lamballe - BP 106 - 22401 LAMBALLE	DRES458 BCD	10H30	FBEUP - Kerourio - 56400 BRECH TELFAX 02 97 57 51 44	2 juillet	5 juillet
8359	11 juillet	Haras de Lamballe - BP 106 - 22401 LAMBALLE	CS0456 BCDCIRP	14H30	FBEUP - Kerourio - 56400 BRECH TELFAX 02 97 57 51 44	2 juillet	5 juillet
8360	11 juillet	LA ROCHE DE BRAN - 86360 MONTAMISE	CS0456 BCD	9H	La Roche de Bran - 86360 MONTAMISE. Melle TROUVE Tel 06/30/92/47/07	2 juillet	5 juillet
8361	12 juillet	Haras de Lamballe - BP 106 - 22401 LAMBALLE	CS0456 BCDCIRP	14H30	FBEUP - Kerourio - 56400 BRECH TELFAX 02 97 57 51 44	2 juillet	5 juillet
8362	12 juillet	PC DE LA DAME BLANCHE Tel 04/78/45/06/26 Chemin de Combarembert - 69630 CHAPONOST	CS0456 BCD	Tel club	Syndicat d'Élevage du Cheval en Dauphiné. M Annequin Rabatelère - 38730 PANISSAGETEL 04/78/45/06/26	2 juillet	5 juillet
8363	12 juillet	Haras de Lamballe - BP 106 - 22401 LAMBALLE	DRES458 BCD	10H30	FBEUP - Kerourio - 56400 BRECH TELFAX 02 97 57 51 44	2 juillet	5 juillet
8364	12 juillet	PC DE LA DAME BLANCHE Tel 04/78/45/06/26 Chemin de Combarembert - 69630 CHAPONOST	DRES458 BCD	Tel club	Syndicat d'Élevage du Cheval en Dauphiné. M. Annequin Rabatelère - 38730 PANISSAGETEL 04/78/45/06/26	2 juillet	5 juillet
8365	13 juillet	La Chevalerie/Route des Blanchisseries - 49700 DOUE LA FONTAINE	CS0456 BCD	48588 ...	La Chevalerie - Route des Blanchisseries. 49700 Doué La Fontaine. TEL 06-85-88-00-31 Fax 02-41-59-90-82	2 juillet	5 juillet
8366	13 juillet	Haras de l'Arbalou/Le Mériennerie - 50620 LES CHAMPS DE LOSQUE fax 02-33-55-49-91	DRES458 BCD	à la suite du CSO	Haras de l'Arbalou - M. MEMAIN/Le Mériennerie - 50620 LES CHAMPS DE LOSQUE Tel 02-33-05-68-50	2 juillet	5 juillet
8367	13 juillet	PC De Mormal/71 Rue Victorien Cantineau - 59530 ENGLEFONTAINE	CS0456 CD	TEL CLUB	PC de Mormal - 71 Rue Victorien Cantineau. 59530 ENGLEFONTAINE 03-27-27-50-77 FAX 03-27-27-55-58	2 juillet	5 juillet
8368	13 juillet	Haras de l'Arbalou/Le Mériennerie - 50620 LES CHAMPS DE LOSQUE. fax 02-33-55-49-91	CS0456 BCD	10H	Haras de l'Arbalou - M. MEMAIN/Le Mériennerie - 50620 LES CHAMPS DE LOSQUE Tel 02-33-05-68-50	2 juillet	5 juillet
8369	13 juillet	HARAS DE LA VALLEE Notre Dame d'Estrees 14130 CAMBREMER	CS0456 BCD	TEL CLUB	Mme Clemencet - Domaine Equestre de Grangues - 14160 GRANGUES Tel 02/31/28/04/28 FAX 02/31/28/78/26	2 juillet	5 juillet
8370	14 juillet	Haras de l'Arbalou/Le Mériennerie - 50620 LES CHAMPS DE LOSQUE. fax 02-33-55-49-91	DRES458 BCD	10h	Haras de l'Arbalou - M. MEMAIN/Le Mériennerie - 50620 LES CHAMPS DE LOSQUE Tel 02-33-05-68-50	2 juillet	5 juillet
8371	14 juillet	Haras de l'Arbalou/Le Mériennerie - 50620 LES CHAMPS DE LOSQUE. fax 02-33-55-49-91	CS0456 BCD	à la suite du Dres	Haras de l'Arbalou - M. MEMAIN/Le Mériennerie - 50620 LES CHAMPS DE LOSQUE Tel 02-33-05-68-50	2 juillet	5 juillet
8372	14 juillet	La Chevalerie/Route des Blanchisseries - 49700 DOUE LA FONTAINE. Fax 02-41-59-90-82	CS0456 BCD	48588 ...	La Chevalerie - Route des Blanchisseries. 49700 DOUE LA FONTAINE TEL 06-85-88-00-31	2 juillet	5 juillet
8373	14 juillet	HARAS DE LA VALLEE Notre Dame d'Estrees - 14130 CAMBREMER	CS0456 BCD	TEL CLUB	Mme Clemencet - Domaine Equestre de Grangues - 14160 GRANGUES Tel 02/31/28/04/28 FAX 02/31/28/78/26	2 juillet	5 juillet

N°	DATE	LIEU	AGE/TAILLE	HORAIRES	ORGANISATEUR	CLOTURE	
						COURSES	MONTHES
8374	14 juillet	PC De Mormai/71 Rue Victorien Cantineau - 59530 ENGLEFONTAINE	CS0456 CD	TEL CLUB	PC de Mormai - 71 Rue Victorien Cantineau. 59530 ENGLEFONTAINE 03-27-27-50-77 FAX 03-27-27-55-58	2 juillet	5 juillet
8375	15 juillet	Geneuille - 25870 GENEUILLE	CS0456 BCD	TEL CLUB	Les cavaliers de l'Ognon - rue enclos - 25870 CUSSEY SUR L'OGNON TEL 03/81/50/00/11	2 juillet	5 juillet
8376	15 juillet	CE DU PARC - 52120 CHATEAUVILLAIN	CS0456 CD	8 H	CE DU PARC - Mme Huleman - 52120 CHATEAUVILLAIN Tel 03/25/32/91/90	2 juillet	5 juillet
8377	16 juillet	CE DU PARC - 52120 CHATEAUVILLAIN	CS0456 CD	8 H	CE DU PARC - Mme Huleman - 52120 CHATEAUVILLAIN Tel 03/25/32/91/90	2 juillet	5 juillet
8378	16 juillet	GENEUILLE - 25870 GENEUILLE	CS0456 BCD	TEL CLUB	Les cavaliers de l'Ognon - 4 rue enclos - 25870 CUSSEY SUR L'OGNON TEL 03/81/50/00/11	2 juillet	5 juillet
8379	17 juillet	Haras de Lamballe - BP 106 - 22401 LAMBALLE BCD	CS0456	14H30	FBEUP - Kerourio - 56400 BRECH TEL/FAX 02 97 57 51 44	2 juillet	5 juillet
8380	17 juillet	EARL LA CHAVIGNERIE - 86340 GIZAY	DRES456 BCD	14H	EARL LA CHAVIGNERIE - 86340 GIZAY TEL 05 49 42 83 34 ou 06 84 75 30 29	2 juillet	5 juillet
8381	17 juillet	EARL LA CHAVIGNERIE - 86340 GIZAY	CS0456 BCD	14H	EARL LA CHAVIGNERIE - 86340 GIZAY TEL 05 49 42 83 34 ou 06 84 75 30 29	2 juillet	5 juillet
8382	17 juillet	CE DU PARC - 52120 CHATEAUVILLAIN	CS0456 CD	8 H	CE DU PARC - Mme Huleman - 52120 CHATEAUVILLAIN Tel 03/25/32/91/90	2 juillet	5 juillet
8383	17 juillet	Haras de Lamballe - BP 106 - 22401 LAMBALLE	DRES456 BCD	10H30	FBEUP - Kerourio - 56400 BRECH TEL/FAX 02 97 57 51 44	2 juillet	5 juillet
8384	18 juillet	EARL LA CHAVIGNERIE - 86340 GIZAY	DRES456 BCD	9H	EARL LA CHAVIGNERIE - 86340 GIZAY TEL 05 49 42 83 34 ou 06 84 75 30 29	8 juillet	12 juillet
8385	18 juillet	EARL LA CHAVIGNERIE - 86340 GIZAY	CS0456 BCD	9H	EARL LA CHAVIGNERIE - 86340 GIZAY TEL 05 49 42 83 34 ou 06 84 75 30 29	9 juillet	12 juillet
8386	19 juillet	SHP Domaine Equestre de Sers - 84000 PAU	CS0456 BCD	18h30	ANPFS/SHF 16 Rue de la Bourdonnais - 75007 PARIS Tel 01/53/59/31/31 fax 01/53/59/31/30	9 juillet	12 juillet
8387	20 juillet	Haras de Boiesmont - 2 Route de Paris - 27150 BOISEMONT	CS0456 BCD	8H	Haras de Boiesmont - 2 Route de Paris - 27150 BOISEMONT Tel M. JOLAIN 02/32/69/53/62	9 juillet	12 juillet
8388	20 juillet	HARAS NATIONAL DE CLUNY 2 RUE PORTE DES PRES 71250 CLUNY	CS0456 BCDCIRP	13H30	HARAS NATIONAL DE CLUNY - 2 RUE PORTE DES PRES 71250 CLUNY TEL 03/85/58/85/00 FAX 03/85/58/24/54	9 juillet	12 juillet
8389	20 juillet	C.E les Pieux/Route de Barneville - 50340 LES PIEUX	DRES456 BCD	TEL CLUB	CE les Pieux - M. MABILLE/Route de Barneville - 50340 LES PIEUX 02/33/52/37/60 ou 02/33/52/37/74	9 juillet	12 juillet
8390	20 juillet	C.E les Pieux/Route de Barneville - 50340 LES PIEUX	CS0456 BCD	TEL CLUB	CE les Pieux - M. MABILLE/Route de Barneville - 50340 LES PIEUX 02/33/52/37/60 ou 02/33/52/37/74	9 juillet	12 juillet
8391	21 juillet	CE DES BROSSES/la petite Brosse - 45720 COULLONS	CS0456 BCD	9h	CE DES BROSSES/la petite Brosse - 45720 COULLONS Tel 02/38/29/20/16 fax 02/38/29/24/83	9 juillet	12 juillet
8392	21 juillet	CE du Val aux Vaches - 76400 FECAMP	CS0456 BCD	9H	Mme Ginette BÖTTE - 9 Route du Havre - 76400 FECAMP Tel 02/35/29/04/53 ou 06/84/50/72/12 fax 02/35/28/08/91	9 juillet	12 juillet
8393	21 juillet	C.E les Pieux/Route de Barneville - 50340 LES PIEUX	CS0456 BCD	TEL CLUB	CE les Pieux - M. MABILLE/Route de Barneville - 50340 LES PIEUX 02/33/52/37/60 ou 02/33/52/37/74	9 juillet	12 juillet
8394	21 juillet	C.E les Pieux/Route de Barneville - 50340 LES PIEUX	DRES456 BCD	TEL CLUB	CE les Pieux - M. MABILLE/Route de Barneville - 50340 LES PIEUX 02/33/52/37/60 ou 02/33/52/37/74	9 juillet	12 juillet
8395	21 juillet	HARAS NATIONAL DE CLUNY 2 RUE PORTE DES PRES 71250 CLUNY	CS0456 BCDCIRP	8H30	HARAS NATIONAL DE CLUNY - 2 RUE PORTE DES PRES - 71250 CLUNY TEL 03/85/58/85/00 FAX 03/85/58/24/54	9 juillet	12 juillet
8396	24 juillet	ECURIE DE CLEUDRAIN - 22540 TREGLAMUS	CS0456 BCD	TEL CLUB	ECURIE DE CLEUDRAIN - 22540 TREGLAMUS M. COUENNE TEL 02/96/43/50/91	9 juillet	12 juillet
8397	26 juillet	OBERHOFFEN SUR MODER Sur le camp militaire d'Oberhoffen - 67240 OBERHOFFEN/MODER	CS0456 BCD	9H	CSA Estienne - 2 C Place de la torture - 67504 HAGUENAU CEDEX - Tel 03/88/90/17/26 ou 06/14/88/28/77	16 juillet	19 juillet
8398	27 juillet	PC d'Amiens 503 av du 14 juillet 1789 - 80000 AMIENS	CS0456 BCD	14H30	PC d'Amiens 503 av du 14 juillet 1789 - 80000 AMIENS TEL 03/22/89/80/97 - FAX 06/72/72/99/52	16 juillet	19 juillet
8399	27 juillet	Haras de l'Arbalou/La Mériennerie - 50620 LES CHAMPS DE LOSQUE fax 02-33-55-49-91	DRES456 BCD	9H	Haras de l'Arbalou - M. MEMAIN/La Mériennerie - 50620 LES CHAMPS DE LOSQUE Tel 02-33-05-88-50	16 juillet	19 juillet
8400	27 juillet	Les écuries du Marvent - 87700 ST YREIX S/AXE	CS0456 BCD	TEL CLUB	Les écuries du Marvent - 87700 ST YREIX S/AXE Mme BOURMEESTER TEL 05-55-03-89-80 ou 06/82/37/57/46	16 juillet	19 juillet
8401	27 juillet	Haras d'Orcal/Chiron Mallet - 79230 PRAHECO	CS0456 BCD	TEL CLUB	Haras d'Orcal - Chiron Mallet 79230 PRAHECO TEL 05-49-26-01-19 FAX 06-81-71-00-14	16 juillet	19 juillet
8402	27 juillet	Haras d'Orcal/Chiron Mallet - 79230 PRAHECO	DRES456 BCD	TEL CLUB	Haras d'Orcal - Chiron Mallet 79230 PRAHECO TEL 05-49-26-01-19 FAX 06-81-71-00-14	16 juillet	19 juillet
8403	28 juillet	Les écuries du Marvent - 87700 ST YREIX S/AXE	CS0456 BCD	TEL CLUB	Les écuries du Marvent - 87700 ST YREIX S/AXE Mme BOURMEESTER TEL 05-55-03-89-80 ou 06/82/37/57/46	16 juillet	19 juillet
8404	28 juillet	Haras d'Orcal/Chiron Mallet - 79230 PRAHECO	CS0456 BCD	TEL CLUB	Haras d'Orcal - Chiron Mallet 79230 PRAHECO TEL 05-49-26-01-19 FAX 06-81-71-00-14	16 juillet	19 juillet
8405	28 juillet	Haras d'Orcal/Chiron Mallet - 79230 PRAHECO	DRES456 BCD	TEL CLUB	Haras d'Orcal - Chiron Mallet 79230 PRAHECO TEL 05-49-26-01-19 FAX 06-81-71-00-14	16 juillet	19 juillet
8406	28 juillet	PC d'Amiens 503 av du 14 juillet 1789 - 80000 AMIENS	DRES456 BCD	TEL CLUB	PC d'Amiens 503 av du 14 juillet 1789 - 80000 AMIENS TEL 03/22/89/80/97 - FAX 06/72/72/99/52	16 juillet	19 juillet
8407	28 juillet	PC DES JONQUIERES Tel 04/75/51/28/73 Chemin de Bauthiac - 26200 MONTELMAR	DRES456 BCD	Tel club	Syndicat d'Élevage du Cheval en Dauphiné. M. Annequin Rabatelère - 38730 PANISSAGETEL 04/74/88/25/24	16 juillet	19 juillet
8408	28 juillet	PC DES JONQUIERES Tel 04/75/51/28/73 Chemin de Bauthiac - 26200 MONTELMAR	CS0456 BCD	Tel club	Syndicat d'Élevage du Cheval en Dauphiné. M. ANNEQUIN Rabatelère - 38730 PANISSAGETEL 04/74/88/25/24	16 juillet	19 juillet
8409	28 juillet	Haras de l'Arbalou/La Mériennerie - 50620 LES CHAMPS DE LOSQUE. fax 02-33-55-49-91	DRES456 BCD	9H	Haras de l'Arbalou - M. MEMAIN/La Mériennerie - 50620 LES CHAMPS DE LOSQUE Tel 02-33-05-88-50	16 juillet	19 juillet
8410	28 juillet	PC d'Amiens 503 av du 14 juillet 1789 - 80000 AMIENS	CS0456 BCD	14H	PC d'Amiens 503 av du 14 juillet 1789 - 80000 AMIENS TEL 03/22/89/80/97 - FAX 06/72/72/99/52	16 juillet	19 juillet
8411	31 juillet	Haras d' HENNEBONT - 22401 LAMBALLE	CS0456 BCDCIRP	14H30	FBEUP - Kerourio - 56400 BRECH TEL/FAX 02 97 57 51 44	18 juillet	19 juillet

LES CONCOURS SIF SONT RÉGIS PAR LE RÈGLEMENT CLUB & PONAM DU 1.11.2001 ET PAR LA REF

Disc	Date	Région	Epreuves	Horaires	Organisateur - Lieu - Information	N°	Clot 12 h	Engt
							MINITEL	TERRAIN
■ RECTIFICATIF OPEN DE FRANCE 2002 PONEY								
Polo	30 juin	Centre Val de Loire	OPEN	OPEN DE FRANCE 2002 Eng 80 Eur	FFE, Parc Equestre, 41600 Lamotte Beuvron, Tel: 02-54-94-46-46. OPEN DE FRANCE 2002 14 ans et + de 17 au 21-7. Qualification 2 participations sur la saison.	8085	7 juin	NON
■ RECTIFICATIF OPEN DE FRANCE 2002 CLUB								
Polo	17-juil	Centre Val de Loire	OPEN	OPEN DE FRANCE 2002 Eng 80 Eur	CONCOURS SUPPRIME ET AVANCE AU 29-6 DANS LE CADRE DE L'OPEN PONEY n° 8065	8089	21-juin	NON
Polo	17-juil	Centre Val de Loire	OP +	OPEN DE FRANCE 2002 Eng 80 Eur	CONCOURS SUPPRIME	8090	21-juin	NON
■ BULLETIN OFFICIEL DES CONCOURS CLUB ET PONAM DU MOIS DE JUILLET 2002								
CSO	06-juil	Normandie	E2 E1	Debut: 17h30. Engt: 9 Eur.	S H Offranville, CEM du Colombier 76550 Offranville. 06-14-05-42-95	8300	28-juin	OUI
CSO	07-juil	Auvergne	E1	8h: E1, Engt: 8 Eur.	Asso des Cavaliers d'Yssingaux, Domaine de Choumouroux, 43200 Yssingaux, Tel: 06-11-95-32-60.	8301	28-juin	OUI
CSO	07-juil	Bourgogne	E2 E3 E1	Debut 8h30. Engt: 11 Eur.	C H Chalonnais, Moulin d'Orain, 71620 Bey Tel: 03-85-47-51-37.	8302	28-juin	NON
Hunter	07-juil	Bourgogne	OP2 OP1	Debut 8h. Engt: 12,50 Eur.	C E de Chevagny, En Journey, 71960 Chevagny Les Chevneres. Tel: 06-80-42-90-04.	8303	28-juin	OUI
CSO	07-juil	Franche Comte	E1 E2	Debut 11h. Engt: 11 Eur.	Grpt Ste Hippiques du Doubs. Tel: 03-81-61-06-65 / 06-81-24-86-27, Lieu: Vercell(25).	8304	28-juin	OUI
CSO	07-juil	Lorraine	E2 E2 E1 E1	Debut: 9h. Engt: 10,67/23 Eur.	Asso des Cavaliers de Bel Air, Rte de Champy, Cidex 3704, 54700 Pont à Mousson, 03-83-87-22-32, Epreuve indiv. et équipes.	8305	28-juin	OUI
CSO	07-juil	Normandie	E2 E1	Debut 8h30. Engt: 9 Eur.	S H Offranville, CEM du Colombier 76550 Offranville. 06-14-05-42-95	8306	28-juin	OUI
Hunter	07-juil	Pays de la Loire	E2	Contacteur club. Engt: 12 Eur.	C E de la Baule, 5 av de Rosieres 44500 La Baule. 02-40-60-39-29.	8307	28-juin	NON
CSO	07-juil	Poitou Charentes	E2 E1 D2P	Contacteur club. Engt: 11 Eur.	CDE Charente, Tel 05-45-61-12-36. Lieu: Cynodrome de Marles (16), Rengts: 05-45-22-55-44.	8308	28-juin	NON
CCE	07-juil	Poitou Charentes	E1	Contacteur club. Engt: 18 Eur.	C E de Cherveux, Logis de Seneuil 79410 Cherveux, 05-49-75-08-41, Lieu: La Chabrandiere, Charpeaux (79).	8309	28-juin	OUI
Attelage	07-juil	Poitou Charentes	SEN ATT2 A2-1 AT-1 A4-1	Contacteur club. Engt: 12/15 E.	La Roche Ferrieres Attelages, Chateau des Ferrieres, 79290 Bouille Loretz, 05-49-67-08-23.	8310	28-juin	OUI
Hunter	08-juil	Pays de la Loire	E1	Contacteur club. Engt: 12 Eur.	C E de la Baule, 5 av de Rosieres 44500 La Baule. 02-40-60-39-29.	8311	28-juin	NON
Hunter	09-juil	Pays de la Loire	E1	Contacteur club. Engt: 12 Eur.	C E de la Baule, 5 av de Rosieres 44500 La Baule. 02-40-60-39-29.	8312	28-juin	NON
DRE	12-juil	Normandie	DE3I E+ 3I DE2I E+ 2I DE1I E+ 1I	Contacteur club. Engt: 10 Eur.	Haras des Vertus, 76550 St Aubin sur Scie, Tel: 02-35-82-55-31. Imposée, 1 piste en salle, Boxes a réserver sur place, Champ Regional.	8313	05-juil	NON
CCE	13-juil	Alsace	E1	8h: E1, Engt: 20 Eur.	CRE Alsace, Tel: 03-88-36-08-82, Lieu: Hippodrome, 67720 Hoerdt.	8314	05-juil	NON
CSO	13-juil	Pays de la Loire	OP2	17h: OP2. Engt: 10 Eur.	C E Chateau Gontier, 9 r Victor Journeil, 53200 St Fort, 02 43 70 25 89 Classement par equipe sur place, Epreuve deguisee.	8315	05-juil	OUI
CCE	14-juil	Midi Pyrenees	OP3 OP2	10h: OP3/2. Engt: 18,29 Eur.	Centre Equestre Benquet, 32460 Le Houga, 05-62-08-96-11, 10 engts maxi par epreuve.	8316	05-juil	NON
CSO	14-juil	Nord Pas de Calais	E1 E2	Debut 9h. Engt: 7,62 Eur.	ACE, 1273 rue de Preavin, 59190 Staple, Tel: 06-08-26-79-26. Lieu: Arneke (59).	8317	05-juil	OUI
CSO	14-juil	Pays de la Loire	E1 OP1	Contacteur club. Engt: 10 Eur.	C E Chateau Gontier, 9 r Victor Journeil, 53200 Saint Fort, Tel: 02-43-70-25-89.	8318	05-juil	OUI
CSO	14-juil	Poitou Charentes	E2 E1 D2P	Contacteur club. Engt: 11 Eur.	CDE Charente, Tel: 05-45-61-12-36 Lieu: Centre Equestre de Jallais, 16500 Confolens, Rengts: 05-45-84-13-45.	8319	05-juil	NON
CCE	14-juil	Poitou Charentes	E1	Contacteur club. Engt: 16 Eur.	CDE Charente, Tel 05-45-84-13-45, Lieu: Centre Equestre de Jallais 16500 Confolens.	8320	05-juil	OUI
CSO	20-juil	Auvergne	E3 E2 A2 E1 D1 C1 B1 A1 B2P B1P	Contacteur club. Engt: 10 Eur.	Poney Club les Thenauds, 03340 Neuilly le Real, 04-70-43-87-63.	8321	12-juil	OUI
CSO	20-juil	Bourgogne	OP3 OP2 OP1	Contacteur club. Engt: 11 Eur.	Cavaliers de la Cheneraie, 71330 Bosjean, Tel: 03-85-74-76-41.	8322	12-juil	OUI
CSO	21-juil	Limousin	E3 E2 E1	Debut 10h. Engt: 9,15 Eur.	Les Amis du Cheval, 87160 Arnac la Poste, Tel: 05-55-76-80-95.	8323	12-juil	NON
CSO	21-juil	Nord Pas de Calais	E2 E1	Contacteur club. Engt: 9,15 Eur	E E de Saultain, 18 rue Fernand Morneau, 59990 Saultain, Tel: 03-27-25-84-79, Avec epreuves Gico...	8324	12-juil	NON
CSO	21-juil	Normandie	E3 E2 E1 C2P D2P C1P D1P	Contacteur club. Engt: 10/12 E.	C E de Sequence, Rte de Sahurs, 76113 Hautot sur Seine, Tel: 06-80-45-35-61, E3/2/1: 10 Eur, CD2P/CD1P: 12 E.	8325	12-juil	OUI
CSO	21-juil	Poitou Charentes	E2 E1 D2P	Contacteur club. Engt: 11 Eur.	CDE Charente, Tel 05-45-61-12-36, Lieu: Ancien Zoo de Soyaux, 16900 Soyaux.	8326	12-juil	NON
CCE	26-juil	Limousin	D2P C2P OP2 OP1 B2P	Contacteur club. Engt: 20 Eur.	Etrier de Condat, 87920 Condat sur Vienne, Tel: 05-55-30-78-26.	8327	19-juil	NON

DISC	DATE	REGION	EPREUVES	HORAIRES	ORGANISATEUR - LIEU - INFORMATION	N°	CLOT 12 H		ENGT
							MINITEL	TERRAIN	
CSO	27-jul	Bourgogne	OP3 OP2 OP1	Debut 10h. Engt: 11 Eur.	Haras Poney Club du Moulin, 25 rue de la Berne, 71240 Sennecey le Grand. Tel: 03-85-44-95-56. Port: 06-08-99-33-12 Engt sur place: 20 Eur.	8328	19-jul	OUI	
CSO	27-jul	Bretagne	E2 E1	Contacteur club. 10 Eur.	S H N d'Hennebont, 18 rue de la Bergerie, 56700 Hennebont. Tel: 02-97-36-16-34. Classement par equipe sur place. Avec epreuves Gice...	8329	19-jul	OUI	
CSO	28-jul	Alsace	E3 E2 E1	Contacteur club. Engt: 11 Eur.	CSA Estienne Tel 03-88-90-17-26. Lieu: Le Camp, 67240 Oberhoffen sur Moder. Boxes a reserver. Rengts: 03-88-90-17-26. Port: 06-14-88-28-77. (Mlle Quennedy).	8330	19-jul	NON	
CSO	28-jul	Auvergne	E3 E2 A2 E1 D1 C1 B1 A1 D2P C2P B2P B1P	Contacteur club. Engt: 10 Eur.	Poney Club les Therauds, 03340 Neuilly le Real. 04-70-43-87-63.	8331	19-jul	OUI	
CSO	28-jul	Bretagne	E1 E2	Contacteur club. 10 Eur.	S H N d'Hennebont, 18 rue de la Bergerie, 56700 Hennebont. Tel: 02-97-36-16-34. Classement par equipe sur place. Avec epreuves Gice...	8332	19-jul	OUI	
CCE	28-jul	Midi Pyrenees	OP1 OP2 OP3	Debut 10h. Engt: 18,29 Eur.	Centre Equestre Benquet, 32460 Le Houga, 05-62-08-96-11. 7 engts maxi par epreuve.	8333	19-jul	NON	
CCE	28-jul	Pays de la Loire	OP1	Contacteur club. Engt: 15 Eur.	Cavaliers de Pareds, Ecurie de Menjo, Menjopolis. 85390 Baroges en Pareds. Tel: 02-51-51-59-02.	8334	19-jul	OUI	
CSO	28-jul	Poitou Charentes	E2 E1 D2P	Contacteur club. Engt: 11 Eur.	CDE Charente, Tel 05-45-61-12-36. Lieu: Chasseneuil sur Bonnieure.	8335	19-jul	NON	
CSO	28-jul	Provence	C1 OP2 B1 OP3 A1 A2 B2P B0I OP3P D1 E1 C2P C0I D2P D0I	Contacteur club. 10,67/12,20 E.	Ecuries de Mornas, Quartier de Merindol Est. 84550 Mornas. Tel: 04-90-37-11-61 / 34-07-37.	8336	19-jul	OUI	

Organisateur

FFE CLUB Parc Equestre 41600 Lamotte T 02 54 94 46 00
F 02 54 94 46 30 Box 01 48 04 93 72



DISC	DATE	EPREUVES	AGE	TARIFS	RÉSUMÉ DES QUALIFICATIONS	N°	CLOT 12 H		ENGT
							MINITEL	TERRAIN	
CSO	17-21 juil	E2	26ans & -	35 Eur	Cav & Ch 8 épr terminées + 3 1er 1/3 2e série.	8070	21-juin	NON	
CSO	17-21 juil	E+2	27ans & +	35 Eur	Cav & Ch 8 épr terminées.	8071	21-juin	NON	
CSO	17-21 juil	E1	26ans & -	35 Eur	Cav & Ch 8 épr terminées + 3 1er 1/3 1e série	8072	21-juin	NON	
CSO	17-21 juil	E+1	27ans & +	35 Eur	Cav & Ch 8 épr terminées.	8073	21-juin	NON	
CSO	17-21 juil	E1 Outre-Mer	Tous âges	35 Eur	Pas de qualification requise	8074	21-juin	NON	
CCE	17-21 juil	E2	26ans & -	35 Eur	Cav & Ch 3 épr terminées + 1 1er 1/3 2e série	8075	21-juin	NON	
CCE	17-21 juil	E+2	27ans & +	35 Eur	Cav & Ch 3 épr terminées.	8076	21-juin	NON	
CCE	17-21 juil	E1	26ans & -	35 Eur	Cav & Ch 3 épr terminées + 1 1er 1/3 1e série	8077	21-juin	NON	
CCE	17-21 juil	E+1	27ans & +	35 Eur	Cav & Ch 3 épr terminées.	8078	21-juin	NON	
DRE	17-21 juil	OP2 Equipe	Tous âges	80 Eur	Cav & Ch 3 épr terminées.	8079	21-juin	NON	
DRE	17-21 juil	OP1 Equipe	Tous âges	80 Eur	Cav & Ch 3 épr terminées.	8080	21-juin	NON	
Carrousel	17-21 juil	OP2 Equipe	Tous âges	80 Eur	Pas de qualification requise.	8081	21-juin	NON	
Attelage	17-21 juil	ATT2 1 cheval	10ans & +	35 Eur	1 épreuve terminée.	8083	21-juin	NON	
Attelage	17-21 juil	A2-1 2 chevaux	12ans & +	35 Eur	1 épreuve terminée.	8084	21-juin	NON	
Attelage	17-21 juil	A4-1 4 chevaux	12ans & +	35 Eur	1 épreuve terminée.	8085	21-juin	NON	
Attelage	17-21 juil	AT-1 Tandem	12ans & +	35 Eur	1 épreuve terminée.	8086	21-juin	NON	
H-Ball	17-21 juil	OPEN Equipe	15 ans & +	80 Eur	2 participations.	8087	21-juin	NON	
Voltige	17-21 juil	6V1 Equipe 4 à 6	Tous âges	80 Eur	2 épreuves terminées.	8088	21-juin	NON	
Endurance	17-21 juil	EN1 Equipe	Tous âges	80 Eur	1 épreuve terminée.	8091	21-juin	NON	
Hunter	17-21 juil	E1	26ans & -	35 Eur	Cav & Ch 3 épr terminées + 1 1er 1/3 1e série	8092	21-juin	NON	
Hunter	17-21 juil	E2	26ans & -	35 Eur	Cav & Ch 3 épr terminées + 1 1er 1/3 2e série	8093	21-juin	NON	
Hunter	17-21 juil	E+1	27ans & +	35 Eur	Cav & Ch 3 épr terminées.	8094	21-juin	NON	
TREC	17-21 juil	TR2 Equipe	26 ans & -	80 Eur	Cav & Ch 2 épreuves terminées.	8095	21-juin	NON	
TREC	17-21 juil	TR1 Equipe	27 ans & +	80 Eur	Cav & Ch 2 épreuves terminées.	8096	21-juin	NON	

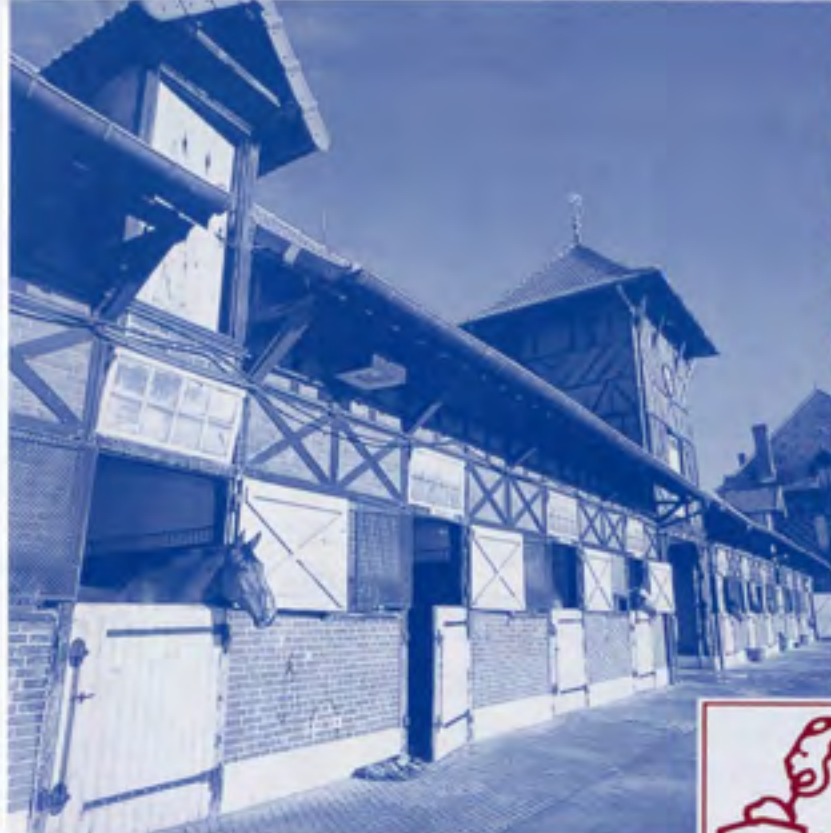

ASSUREUR OFFICIEL ET PARTENAIRE DE

LA FÉDÉRATION FRANÇAISE D'ÉQUITATION

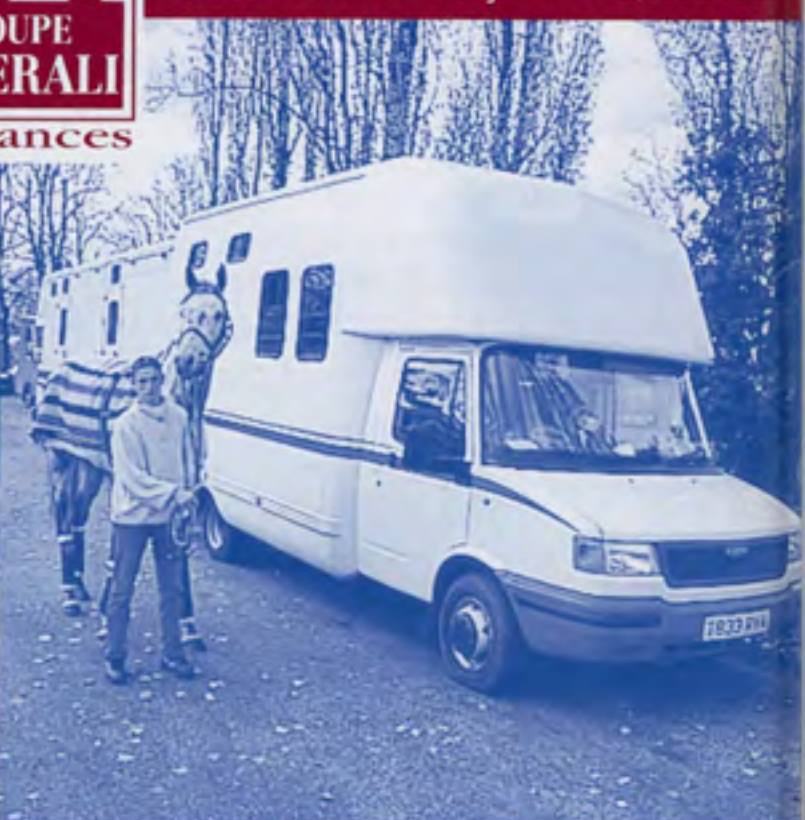

Cabinet PEZANT

Spécialiste des contrats pour les centres équestres vous propose des garanties pour :

LE CENTRE ÉQUESTRE

Responsabilité Civile Exploitation,
Multirisque bâtiments/contenu, garanties complémentaires
spécifiques pour les cavaliers et le Centre.

LES CHEVAUX ET PONEYS

Mortalité toutes causes ou lors de transports.

LE CHEF D'ENTREPRISE ET SA FAMILLE

Frais médicaux et Régime Agricole,
Incapacité de travail, Invalidité permanente, Décès...

LES VÉHICULES

Camions, vans, voitures personnelles
des dirigeants et des accompagnateurs bénévoles.

25, QUAI DE LA LONDE • BP 3032 • 14017 CAEN CEDEX 2

Tél : 02 31 06 11 60 • Fax : 02 31 94 24 74 • E-mail : pezant@dia.oleane.com